本報覺悟欄九年七月份起發售彙刊現十一年八月份已釘成 每冊銀三角九年七八九十十一及十年一月均已售完

中華民國十一年九月十二日（即舊歷七月廿一日）（星期二）

民國日報

THE REPUBLICAN DAILY NEWS

電話四千八百十六號　第二千三百七十五號

今日四張售大洋三分

定報章程 [illegible]

廣告刊例 [illegible]

本館開設在上海河南路第十二號十三號（三茅閣橋北首）

大中華航業股份有限公司籌備處

籌備主任 方仁發 顧寶琛 傅泉蓀等同啟

日新洋裝金銀首飾器皿新張廣告

本號專售洋裝時欵金銀首飾器皿精鑲珠鑽玉石鑲工細緻式樣維新且新張伊始取價格外從廉如蒙惠顧無任歡迎 舖在虹口百老匯路一百五十九號

南洋路礦學校第一次錄取新生案

（土木科二年級）吳世芳 沈甫奮 樊明發 陸頌凱 陳聚漢 邢世毓 許福鍪 張國權 顧晉源 四年級 莊開運 莊聯輝 陳嘉禮 李佑文 李榮燮 林振華 莊穀年 張振宇 蔡鏞光 李順藩 石充 單肇宗 甘品金 梅寶楨 張有杕 張有棻 楊襄廷 馮翊宸 廖德華 吳其梁 胡瑞菊 余思敬 陳驊 黃本屏 凌德龍 楊晉英 杜之瀚 宋乃榮 宋祖淦 顧本傑 成損 黃達 潘承藩（中學二年級）宋鴻域 顧文彪 潘仁照 莊藩生 陸饴 周家駿 唐沛生 陳樹英 潘大煦 楊襄載 宋鴻宇 周善培 應國藻 陳以恩 錢乃菘 前今兩次錄取新生及 書蹤納各費以便克期上課所有新舊諸生統限於十八日以前到校如屆期有事未能到校須由家屬來函請假申明理由否則概不留額幸勿自誤

（土木科一年級）書小全 江乾藩 王姓琳 李兆時 沈鍾燧 金煊華 曾啟周 王震中 何世俊 葉于楨 盧兆鴻 李作怡 鄭德奎 朱叔霞 曹春葆 張世璜 袁傳璧 錢維瓊 胡維熙 蔡光烈 汪鶴壽 單善成 厲鼎頤 王麟宇 洪耀德 越楚生 李嘉楫 鄭冠兆 胡光裕 張長源 施公韶 王澄功 （中學一年級）董文 王瀚 朱誠鸞 葉佩英 胡逢時 王廉甲 汪廷槍 王尚有保送免考學生 方昆 沈震東 顧亭亞 吳同生 王立剛 未列上案者均准予 屠瀾定 莊永齡 邵伯成 日起來校填寫保證 校長朱文鑫啟

晨光美術會附設圖畫函授部招生

本會承會員張聿光先生贊助將聿光圖畫函授部自本學期起改歸本會辦理更名晨光美術會附設圖畫函授部仍請張聿光先生主任添請教授整頓課程所有舊生照常授課函索詳章附郵一分地址上海西門方斜路崇慶東里九號

承天英華學校招生

本校日授國文二時英文五時各級俱有英美教員 現招大學一二年級中學各級及初學新生隨到隨考隨時開學照程度插班者免入學試驗（開學）九月十五號（報名）繳最近照片一張證金五元（索章）須附郵票（校址）上海沈家灣湯恩路 校長周志禹啟

上海青年會商業日夜校及分設法租界民國路第二初級職業中學招生

詳細廣告在本報第一張後幅

中華美術大學添招特別生廣告

本大學爲促進美術起見添設寫生研究科廣告畫專門科兩班專授各種寫生新法及廣告畫之各種技能不限資格不定年限任便學習簡章函索即寄 校址上海尙文門口 校長周湘啟

求是中學日夜科續招男女生

本校成立五年本屆業已開課所聘男女教員係國內外著名大學正科以上畢業者（國文專科）（英文專科）（專修簿記）（師範）小學（速成打字）商科（半日科）再招男女學生百五十名不限年齡不拘程度免入學考試有志學者請從速報名至遲雙十節前截止各級膳宿走讀均有餘額並添闢教室章程來校取閱附設精美膳宿舍專爲招待旅滬商學界仕女寄宿校址正科上海霞飛路預科法界巨籟達路 校長陶雪生啟

旅滬安徽公學續招新生

本校前定九月九日開學茲因新校舍爲大風阻未竣工特改九月十八日開學並續招各級新生報名處上海法界打鐵浜蒲柏路本校宿舍及安慶張家拐皖江專門師範學校校章函索附郵票一分即寄 校址上海西門唐家灣藍維藹路南生里 校長李振亞啟

上海美專函授學校招生

本校創辦迄今已閱十餘載範本講義悉皆精良無論鉛筆鋼筆水彩油畫圖畫各科都由名家編繪近更擬開辦

圖案科並印色彩學講義發每一學員一種贈給其間對於色彩之種種學理闡發無遺議論精確爲學習色彩畫者所不可不研究有志美術者皆可隨時報名入學函索詳章請附郵三分 地址上海西門白雲觀左近上海美術專門學校 校長劉海粟啟

上海公學招生

（日校）中學部高小部國民部（夜校）本校應商界之需求增設夜學部俾青年失學及有志學業者於身入商界之後仍得研究切磋之機會學額二百名學科分爲國文英文法文及商學印有簡章函索即寄（報名）即日起上午九時至十二時並隨帶保證金二元取則學費內扣除不取發還 校址閘北西寶興路 白克路二百零七號

謀洋務職事之利器

另設特別班限一月畢業

本社發明閉眼術打字專科已十五年功課完備教法精善洵爲各打字社冠現備洋行通用新式機器數十餘種並不隻隻同樣一經來學即能閉目打字三個月精熟能用各種機器故謀業輒得優勝隨時加數速記簿記畢業後並能介紹生意欲閱詳章來取 虹口乍浦路聯安里振華學社啟

競雄女學招生

中學一年級高小國民各級均有餘額可以插班欲投考者即日來校報名可也詳章請至白克路久興里本校面索爲幸 校長徐自華啟

大正五年正月念三號第三種郵便物認可

馬玉山糖果餅乾有限公司

增招新股請領股票

啓者本公司去年秒由董事會公決增招新股二百萬元每股收香港銀二十五元經蒙各舊股東及各界人士踴躍附股凡在本年六月三十日以前交股款者請將前次所發之臨時收條到本公司繳換正式股票息摺如在六月三十日後交股款者請俟下月由本公司另函通知或登報公告換給日期茲本公司爲推廣營業振興國貨起見特在上海南京路購置方九釐地皮約百畝以備添設製造廠之用又香港總行原有舖位在中環大馬路之香港總行寄到時再爲另函通知或登報公告換給日期……

香港總行寄到時再爲另函通知或登報公告換給日期茲本公司爲推廣營業起見特在上海南京路購置方九釐地皮約百畝以備添設製造廠之用又香港總行原有舖位在中環大馬路全座價值約四十萬元又買就新工場地皮約三萬方尺自建平房一連全座共十四間已由本公司備價約七十萬元購就以圖鞏固本公司之基礎香港工場上年買入地皮約三萬方尺自建平房現在改建四層樓水門汀大工場約占地一萬方尺尚有餘地二萬方尺着手進行加建四層樓普通房除建築費及當日地價外實得盈利三十餘萬元另有上年滾存盈餘一項下十萬餘元共合存純利四十餘萬元本年營業盈利尚未計算在內於此可見本公司歷年營業之穩固目下認股者源源而來舊股東已認股而未交款者請早日交納股欵以免額滿見遺是爲至盼此佈 上海馬玉山有限公司

百勝司廠水汀透平

近今世界電氣實業大工廠之發動機都用水汀透平者以其用煤極省管理較易故也然同是一透平而此中之構造亦自有優劣之分本廠乃世界創造透平之第一老廠所出透平供給各國者已逾一千萬啟羅華德在中國方面者約占四萬啟羅華德機件之耐久堅固世無其匹至於構造之精尤有獨得之秘非市上僅用其名式仿造者所可比擬倘蒙惠顧無任歡迎

英國百勝司廠駐華直接代表 久勝洋行謹啟 上海四川路廿九號 電話中央二一〇八

旅滬廣東潮汕風災籌振處廣告

敬啟者此次潮汕災情浩劫爲古未聞荷蒙各界大善士仁漿樂助感激莫名敝籌振處此次募捐除將捐冊分送各公團及諸募捐員領冊分往勸捐外並無分設多處募捐今者爲時已久特行收集彙算爲此登報敬告各公團並各募捐員約至夏歷七月二十九日止請將捐冊鄉欵交敝籌振處以便彙結從七月二十九日起以後敝籌振處再無派發捐冊如蒙諸大善士樂助請移玉至敝籌振處住法租界洋行街潮州會館內 主任郭子彬 鄭建明 啟

上海四馬路美大公司七月十一日起國產綢緞八折大競賣

三禮拜

對了●●這是最先在中國製造的上等香烟●名曰

前門牌

確實是好

B.A.T.

駐華英美烟公司 總理

字辭典

諸君讀書治事：要識字多，用辭便，字音確，莫如多備字典辭典，下列的各種，都是最適用的。

▲國文國語

中華大字典 布面四冊 十六元 紙面十六冊 十六元
中華縮本大字典 布面二冊 六元 本裝十二冊 四元
實用大字典 布面一冊 三元六角
中華中字典 布面一冊 三元 本裝四冊 一元八角
同文原版康熙字典 四冊 連史紙 有光紙 特價 二元四角 一元五角
新式學生字典 本裝一冊 洋裝一冊 三角 四角
注音新辭林 布面一冊 二元四角
審定國音新字典 全一冊 三角
國音小字典 全一冊 二角
中華注音國語字典 全一冊 四角
國音普通字典 全一冊 四角

▲外國語

新式英華雙解詞典 布面一冊 三元六角
新式英華詞典 布面一冊 二元
袖珍新式英華學生字典 一冊 七角五分
袖珍英華雙解字典 一冊 一元
英華正音辭典 精裝一冊 三元六角
中華英漢商業辭典 布面一冊 一元
英華雙解法文辭典 布面精裝一冊 二元
德華字典 布面金字一冊 五元

▲科學

理化辭典 布面一冊 一元八角
博物辭典 布面一冊 三元

中華書局啓

（壬139）

民智書局 新刊義務學校適用教材

中國歷史講義 侯紹裘編著 每冊一角

自然科學常識講義 惲震編著 每冊七分

現在許多失學男女，急要補習教育，但是苦於沒有適當教材，欲濟輸普通常識，殊感困難，這兩本講義剛剛適應這個要求而出。歷史講義的優點，能於極簡畧中連類及於學術思想宗教文化等等。自然科學常識講義，讀了便能得着植物學動物學礦物學生理學種種常識。一般急要補習教育的男女，及義務學校學生，應該人手一冊，以供誦讀，凡熱心於通俗教育者，也應備存一本，以資參攷。

總發行上海民智書局

上海電報局廣告 陝西渭南縣於九月一日設局通報此啓

秦山森啓事

鄙人受蘇州旅滬同鄉會董事會之委托，主任孳街醫院醫務，籌備兩旬，即日開診，所有雲南路會樂里診所，於本日起，上午停診，下午一時至四時照常應診，●出診預先掛號，●急診隨邀隨到，●電話中央五八八二

湯節之緊要聲明

席上珍女士之自縊一案余對於社會及友人應有鄭重之聲明死者曾借他人款項購買各種股票托余代為購買當買進時余以為該款必係渠所自有當時渠尚擬多購余以其投機過度不允代買嗣後渠曾以股票在上實銀行押款迫信交事業先後失敗渠甚為懊喪屢向余懇商須余助他並云渠已受甚重之壓迫渠之債權人非常加以責備渠曾兩圖自盡余以渠在敝處充職極其忠實謹慎今予以助力是一種救急的善意至八月十九日余交渠以五千元之單據付款法於是日起以十二個月為期付洋一千五百元二十四個月付洋一千五百元三十六個月付洋二千元此單據在渠自盡前已由渠交其家屬收存在驗屍場其家屬亦曾將此單據呈驗在案現在此單據仍在其家屬之手除此之外余覺對於死者並不負何等責任余認此舉完全為憐恤而起原望援助渠脫離極重之困苦當余將此單據交渠時渠甚表滿足至此項單據交給後渠尚發生自盡之由則我不得而知矣特此聲明

上列聲明係經本律師核定

佑尼干大律師公館赫克孟費信惇

言論

●第二次讀書運動

北京的讀書運動，這是第二次了；既是第二次，可見第一次沒有成功。第一次讀書運動為甚麼不成功，從表面看來是受騙，其實是內部不能一致。據個中說，那時明知指定教育基金是一句騙人的話，因內部意見不能一致，與其自己拆台，不如趁勢收篷，這纔受了調停。我們還記得，第一次調停聲最高時，胡適之先生對記者力言基金可靠，胡先生是個中人，大概也有說不出的苦，只好托辭着基金有效；不然，絕頂聰明如胡適之，肯上當嗎？

凡事，爭而不力，不如不爭；努力不到底，不如不努力；不爭，別人測度不出有力沒力，爭而不力，就被人看破是沒力的了；不努力，別人還防着有力不努，努力不到底，就被人看破是努亦有限的了。俗語說的：「頭醋不釅，二醋不酸」：就是這個意思。第一次讀書運動，表面的結果是誤受調停，誤受調停，還不是失敗，精神上的失敗，恐怕不小吧——爭是爭過了，努力是努力過了，可是沒有力爭到底，被官場看見，從此認為「不過爾爾」，於是托胆放心，將教育去在腦後，儘管欠薪，儘管拒索，儘管將教育經費移作別用，儘管將索薪代表當面詬辱，江河日下，黎元洪竟敢影射八校，為高恩洪護符，下令禁止索薪。失角尖，不能強之使直，犬牙錯，不能強之使齊，官僚肺肝如此，原何足咎，咎在第一次的讀書君子呢。

這次如果不能由教職員解決，鬧成大規模的讀書運動，在已經受過第一次教訓的，總該奮鬥到底了。

上次，主張調停的，總說「再堅持下去，學生損失太大，」現在這句是用不着了。有學可開，或者原上着，因讀書運動而停止，原可說是犧牲；但有効的犧牲，到後儘有補足機會——譬如因爭教育基金停課三月，待教育基金確定後，這三個月的功課，不難在相當時間中補足；無効的犧牲，纔是真犧牲——譬如停課三月可以確定教育基金，因只停得兩月，至於全功盡棄。而今是無學可開，無課可上的了，因上不成課開不成學而發生的讀書運動，犧牲的成分，自然比較學的輕了。這是沿第一次犧牲說而解釋的一句話。

更進一層，讀書運動的重心，如果仍在索薪，我敢斷必無佳果。便算重心為索薪，着手處斷不可在索薪，終究是個索不出的局面，對外不如訴諸世界，對內不如宣布獨立，甚麼國立？北庭不是能代表中國的，向他們說話做甚？（楚傖）

木社專電

北京

●政學益友兩系，決定將唐閣案列入星三議程，即以未得唐同意為理由，退回咨文，討論系等亦不再為難。十一日

●王寵惠組閣案，或即在本星期提出，不待下屆會期。十一日

●張耀曾盧信將出閣，但黎已允畀相當位置。十一日

●今日參院開會，通過建議案（一）撤退援贛軍，俾贛人自治，（二）與俄人交涉，撤回駐外蒙軍隊，又通過請願案四（一）京綏路太康洋行同交議院審議，（二）（三）豫浙撤退客軍，（四）教育均等，均咨院。十一日

●銀行界對閣議從公債基金担保項下月撥教育經費二十二萬元，反對甚烈。十一日

●財部今日會議，決以停付俄賠欵為担保，發行一千萬元特別庫券，已與各銀行協商。十一日

●兩院第二屆常會，已決定十月一日集會。十一日

●黎對郭同等言，蔡成勳無論如何不能更換，贛人大不滿。十一日

●李烈鈞將到漢，黎已派人歡迎。十一日

●軍界密訊，直系要人昨向參部索取關外地圖五千張。十日

譯電

▲一蹶不振之希臘

▲威匿斯會議性質將大變……希軍敗歸……希內閣之改造

路透社十一日倫敦電 威諾斯會議之性質、現將大變、蓋意代使昨以公文致法外交部、請法國與英意政府合派代表在威匿斯會晤土希代表、覓取締和豫備基礎也、據路透特別訪員電稱、法國外交界之意、今必雙方先行停戰、而後始可開會、但停戰純為兩敵對國參謀部之事、惟希政府今既請安戈拉休戰、則威匿斯會議或有於月中開會之望、連日外間有希王或將遜位、維尼齊洛斯氏或將奉召回國之謠言、維氏今日由聖摩里資行抵巴黎、或與謠言有關、

路透社十日雅典電 希兵從安那土里亞歸者已在雷斯登陸、秩序甚整、希王出示勸國人堅忍處事、並追述從前希軍之勛業、又謂渠當就意法所賦予友國人所委託者、盡力為之云、

路透社十日雅典電 希臘新簡首相加洛羅波洛氏不願就首相職、現改任外交、現由特良達斐拉柯氏組織新內閣、

路透社十日倫敦電 如法報批評果有作用、則英法協約之處於危境、未有甚於今日為甚者、其故為基瑪爾將軍之勝利、據路透巴黎訪電、法報導稱基瑪爾之勝為英之敗、小巴黎人報勸法政府立即派兵赴瑪摩拉海東岸之畢格那等處、謂英兵聞已在上述諸地代有希軍之地位、如基瑪爾軍隊繼續北進而攻擊英兵、則英兵必歡迎法兵之干涉、法兵若請土軍勿攻英兵、則土軍當不致拒絕法人之請求云、巴黎晨報言及基瑪爾曾允得法國軍械接濟之說、謂一年前希臘東以穢爾銷來復鎗供給基瑪爾、如英政府以為法人可加入袒護希臘之對土戰爭、則英人未免妄想、吾法人所可給予英國者、為『對於所不能擊敗之敵不可不與之議和』之勸告耳云云、但法報亦有鑒於土軍將向君士坦丁協約國代表要索議和條件之危險者、國際報以土軍佔領士麥那後將危及比魯特為言、謂法國不可忘却土國在大戰中所持之態度、而巴黎時報則謂土人當不致對於君士坦丁與韃靼海峽有強令協約國行動之舉動、或有將與布國在塞拉斯提携合作之威嚇云、再小協約國隱受法國之保護者、頗以土國復入塞拉斯為慮、此層亦法國見解明白者立言動人之一理由、

▲誣辱華人之影戲

路透社十一日倫敦電 不列顛中國留學生聯合會在愛汀堡開常年會議、會長孟氏演說時、反對影戲中所演及小說中描寫之華人生活之不近情理、其中多以華人為殺人之徒、且以華人為野蠻、寓於奇異渺茫之地、凡人情所不能為之事、而華人皆能為之、遠東更有某班所演之某劇、更使此種謬解、印人益深、而衆遂視此劇為中國之榜樣、旅英華人皆嫉怒此種人之蔑英、而願全令同國、孟氏勸學生於留英之時竭力親向交游消除此種謬見、

▲彎弓未發之奉直

路透社十一日北京電 張作霖之代表鮑氏星期六日非正式謁見王寵惠、謂彼望張作霖不日將無條件交還火車及鹽稅、張氏近謂直軍之態度、不足為慮、獨恐外債借成、則將入直系軍閥之私囊、張又謂苟非為自衛計、決不挑釁攻人、聞吳佩孚今仍在募兵、其兵工廠亦日夜趕造軍火、惟吳謂非為欲取攻勢之故、

東方社十日漢口電 鄭州函云、吳佩孚聞張作霖有整頓軍備之舉、已將軍隊集中鄭州、但尚未運往北方、

▲李協和將來滬就醫

東方社十日漢口電 李烈鈞因病勢頗重、將就名醫診治、故定明日來漢、即赴上海、

▲重慶將開軍事會議

東方社十日漢口電 據重慶來電、謂但懋辛余際唐石青陽等有力軍人、於九日來重慶、將於近日開一軍事會議、協議維持省內秩序及各軍駐地等問題、又第二軍殘部、已由第一軍與第三軍處理漸畢、又重慶官場方面、於對外關係、即湖北問題等、已與孫傳芳間妥許成立、故同省局面之收拾、可漸次就緒、

▲北京國會二屆會議閉會期

路透社十日北京電 聞現北京國會之第一屆會議將於九月十八日正式閉會、第三屆會議將於十月一日正式開會、

▲北庭定期開財政會議

路透社十日北京電 不日將通電各省宣布定十月一日開全國財政會議、

▲吳佩孚領區之匪勢

路透社十一日北京電 開封路透訪員電稱、昨日常備軍在商州境由西面攻擊匪徒、紛擾之際「前為匪所擄之華人均逃出、惟二外人仍在匪中、匪徒近攻擊洛陽東鄉之中學校、擄去校長歐學及學生三十九人、今除學生五人外、餘均釋回、

▲武漢警察禁止勞工集會

東方社十日漢口電 今日武漢各勞動團體數百人、擬開聯合大會、為警察禁止、但勞動團體之運動、有益形激烈之徵兆、

▲魯紳擁潘復做省長

路透社十一日北京電 魯紳昨開會通過決議案、主張任潘復為省長、以代王瑚、

▲聯盟會討論鴉片貿易

路透社十日熱那亞電 國際聯盟第五委員會、今日討論鴉片貿易、一致通過一議案、請各政府之參與萬國鴉片公約者、對於各國之未批准或未實行公約、及未採行一九二一年九月三十日國際聯盟議會所倣定取締出入口辦法者之人民、勿允發給鴉片進口之憑照、決議文又曰、本委員會認此問題為重要、但以為其性質甚為複雜、宜由主張由議會請行政會從速召集顧問會、研究此問題、如顧問會報告贊同、則行政會可即實施本委員會之條陳、勿須再交議會復議云云、財政委員會指定日人安達此為報告員、聯盟會之財政地位及萬國勞工局長後成立之辦法者已派股員會分別研究、股員華德氏稱、聯盟會職員薪俸較英國行政部員為優、即聯盟會秘書處之打字人、且較英國衆議員得俸為多云、一九二三年聯盟會及萬國勞工局之預算、在二千五百萬金佛郎以上、

▲愛爾蘭郵局人員罷工

路透社十日倫敦電 愛爾蘭郵局人員今晚六時罷工、拒絕政府所提分三個月陸續減資之辦法、政府發表一文、否認服役民政者罷工之權利、謂此事不能與工業界爭端視同一律、政府將用其力以阻止忠誠郵員之被脅逼、

路透社十日倫敦電 英國與愛爾蘭間之電信交通、因愛爾蘭郵員罷工之故、現已中阻、

▲比德談判失敗之推測

路透社十一日倫敦電 比德談判之失敗、柏林並不驚駭、其故必由於該會議有早日復開之希望所致、伏思資報希望賠償委員會今不能強施其決議、即德國如不能與比國商妥辦法、則德國當存金國外以抵至年底止之財政義務是、日耳曼報謂賠償委員會如無異議、則比國必允將國庫券展長六個月、惟協約國各京城以為此舉未必能辦到、蓋其他協約國均將因此承認放棄其年底後應得之賠款也、證以法總理普恩賚氏昨在摩邑所發之演說、益覺事之難成、法總理此次復聲明向德索債之決心、如有必要、法國擬施強硬之單獨行動云、目下替代辦法、似唯有存金於國外、而英國則不贊成、蓋此舉將使馬克益價也、

院長陳謙先生留學東京醫科大學畢業後再事研究有年
對於小兒之發熱下痢咳嗽具有專長本院創設至今八載

北四川路武昌路口海甯醫院

▲魯案日代表實地調查

透路社十一日北京電　中日委員會之日代表、除日使小幡氏外、昨均赴魯實地調查、

▲長春會議繼續開會

路透社十日長春電　長春會議宣布延會三日後、俄代表以雙方對於會議範圍之不同意各節電告莫斯科與赤塔、今日午後續開會議、俄代表奉莫斯科之訓令、堅持前見、謂會議進行、應以蘇俄與遠東民國爲一方面、日本爲一方面、凡談判與條約不得以遠東問題爲限、日代表允於星期一日會議答復可否、

要聞

●國會問題之趣聞

（北京特約通信員鷗夷）

▲神經錯亂的國會

▲憶六忘八的議長

▲打走又來的議員

自上月三十日、議員徐清河等四十餘人、問與景濂要求出席以來、至今忽忽經過十日、一面兩院內部對此問題、迄無解決方法、而京中各報、則多數認民八議員之要求爲有理由、黃陂雖熱心調和、奈法律問題、無復紳縮餘地、只好讓議員自相決鬬、因此夜長夢多、而新聞家之資料、遂愈益豐富矣、吾人爲新聞記者、當然不能專爲議員先生當祕書、自不得不擇其較有聲色之新聞、使讀者諸君稍感興味、故擇其關於此事之較有意趣者、畧爲介紹于左、

（一）神經錯亂的國會　一國之人皆若狂、是古人引喻之語、又諸子寓言文字、謂某國有狂泉、一國人飲之、而一國人皆狂、獨其王不飲、而王獨不狂、而衆六乃不自爲狂、而以王爲狂矣、今日國會問題尙不足以語此、蓋多數輿論、及少數軍閥、皆未嘗贊同民六國會也、善乎九月六日順天時報載有謝持君與該報記者談話一節云、（以下係謝君語）

「……我明白北京各方面、都明瞭我們此來的目的、絕與政治問題無關、誰不知道現在並沒有能涉國會的軍閥、誰不知道國會問題、是自己弄糟的、不但八年間自己所幹的、都忘記了、像這神經錯亂的國會、連自身的事、也幹不出個頭緒來、怎談得到政治問題、……非把國會自身的毛病先醫好、總談不到別的問題……」

謝君又與記者（鷗夷）談話云、我聞得個人有精神喪失的時候、未聞國家立法機關也有精神喪失的時候、眞是奇怪、不然何以健忘若此云云、可謂片言居要矣、

（二）憶六忘八的議長　道理是世界公共的、所以言論也是世界公共的、不然、世界決無可以交通之餘地、此等事理、五尺童子、都能知之、而吳景濂身爲議長、竟向順天時報記者說「你（指順天時報記者）是外國人、管不着我中國的事、我不必答復你的質問、我要到議院去了……雇車」（見九月八日順天時報）於是弄得順天時報記者、加了許多令人難受的批評、謂「外國人旣管不着中國的事、但可以批評中國任何問題、任何人物、則莫謂外國管不着、吳君景濂個人、外國人管不着、但吳君景濂的人格行動、無論國那人都有批褒貶之權利、」而其新聞標題、則曰「憶六忘八之議長」、讀之令人又氣又笑、若依記者諸詼一點、此等議長、即加之『以綠忘八』之頭銜、亦無不可、若再簡去一字、謂之『綠忘八』、或尤足使人發㗛也、

（三）打走又來之議員　有人問我說、爲甚麼議會裏面、時常打架、我便直截的答應他、越打越進步、蓋人類活動、只有道理武力兩面、若在道理上說不通的時候、只有打架才可以活動、若是公理被人遮斷、而又不打架、只可謂之爭理者之坐以待斃、不得謂之服從公理也、此次國會問題、與景濂不敢自己與徐清河等打架、而用劉奇瑤的差人、去打徐清和、並且被他們捉去四個交付法庭、便不是英雄好漢、眞是好漢、便要和護法議員一樣、自己挺身犧牲、五日打了、七日又來、方見得理直氣壯、此種說法、不是記者獨創的、最近如歐美社會黨之主張直接行動、中國歷代說部之贊稱俠義行爲、皆本此旨而發揮者也、蓋無聊之議長、可以借政府之警察、以租議其非法行爲、而眞正之人民代表無之、所以眞正之代表人民者、要達到其代表之目的、只有打架、是直接的辦法、否則必被軟化、所以日來北京益世報順天時報等新聞之不帶機關色彩者、皆一致贊助民八議員之行動云云、（見九月八日）亦可見議員打架之價值矣、

九月九日

●李協和近況

本社消息、暫寓長沙之李協和、現居城外、身體健康、外間所傳病訊、並不確實、其部下朱培德所統之滇軍、現在湘南、暫時休養、李氏不久將一來滬上、謁見孫總統、靠日長沙報載有李氏致陳嘉佑電、勸其遵令改編、係某方面之宣傳政策、李氏此次在湘、絕未置喙於湖南政局云、

●湘西兩將釋嫌倒趙

本社消息、湘西軍權、分掌於蔡鉅猷陳渠珍二人、蔡陳皆有倒趙意思、特因互相牽制、不敢先發、蓋二人原有微嫌、陳起則蔡葵之躡其前、蔡起則懼陳之躡其後、故莫敢先發、現經某方面之調解、已盡釋前嫌、不久將聯名對趙有所表示、此幕一揭、湘南湘西黏成一片、趙將無法自保矣、

●八校學生之讀書運動

▲恢復學生聯席會

▲繼起反對高恩洪

國立八校學生多人、九日下午二時、在高等師範學校集會、討論維持八校問題、僉以八校事實上旣不能開學、致學生等失讀書機會、均爲交通總長高恩洪一人把持經費不發、故意摧殘敎育而起、對於敎職員反對高氏、一致表示同情、決定繼起反對高氏、及向國會請願彈劾、並定有十日下午二時、仍在法政專門學校開會、將去歲之八校罷課學生聯席會恢復、以便積極進行、昨日又發出『大家快起來作讀書運動』之傳單、其文如下、

諸位呀、你們知道嗎、八校到現在仍然沒有開學的消息、並且校長團又聲明離京、此次校長團的辭職並不是故意作態、事實上確是非辭職不可的、八校的開課是沒有希望了、諸位呀、你們知道嗎、八校爲什麼不能開學、無論何人、都知道是因爲『經費無着』、以這樣大的一個中國、爲什麼連二十餘萬圓的敎育經費都使他無着呢、請你們想想、細細的想想、你們看一看、巡閱使、督軍們早晨一個電報來了、晚上幾百幾萬就滙去、八校經費奔走呼號的、這麼多天數、政府是一概不管、天天只應酬他們的領家軍閥們、中國人民血汗的錢都聚到軍閥手中了、我們是沒有書可讀了、諸位呀、這是我們切身的一件事情、我們還能依然默默不發一言嗎、諸位呀、軍閥不打倒、無論什麼運動都是無望的、諸位呀、起來、向政府奪眼、向軍閥奪眼、快快的作我們的讀書運動啊、

又聞八校校長業於日前聯名第五次辭職、王寵惠對此亦極形焦灼、九日閣議席上、先向高交長磋商辦法、高以交部現在無款卻之、時財長張英華尙未蒞會、王氏因令人由電敦促速來、迨張到後、復經一度之討論、結果決定三項、（一）對於八校校長之辭職、由敎部切實慰留、（二）八校經費、交部現實無力担任、此後應照上次指令、改由財部繼續籌撥、即由公債基金之關餘項下、按月抽出廿一萬元充之、（三）八校開學期近、應由財部提前趕撥經費、俾得應付一切云

十日

●護法議員奮鬥中之國會

▲黎元洪調停辦法

▲王正廷辭職表功

民八議員力爭出席後、聞黎氏請張伯烈褚輔成、出頭調停九日張褚兩氏進府、與黎討論調停手續、其大要云、（一）應派除民八民六目稱、不過以合法者爲有效、（二）前在廣州新補之議員爲正式議員、報到後其新補議員作爲無效、（三）本席缺席者、以新補議員出席、（四）未經核准出席之新補議員、聘充公府顧問、仍月支四百元之俸、但民八議員仍表示不甚滿意云、

王正廷任參議院副議長將屆任滿、頃致國會同人書曰國會同人均鑒、敬啟者、天佑中國、專制毒除、共和成立、國會產生、正廷不學無術、謬膺民選、得備員於參議院、復荷同人不棄、選充副長議席、任職以來、十載於茲、兢兢業業、懼爲國會羞、不意國事蜩螗、建設事業、成效未覩、一波未平、一波又起、毀法武人、對於國會、一再摧殘、南北奔馳、冀維法統於不墮、民國八年、巴黎會議、正廷忝充專使、和約告成、我國山東主權、實已斷送、强鄰逼迫、友邦莫助、當時全國人民、內外奮鬥、廷等得於驚濤駭浪、毅然拒絕簽約、各國爲之震驚、即謀我國者亦爲之起敬、迨開華會、舊案得以提出、代表諸公、折衝樽俎、山東懸案得以解決、按照條約、接收魯案、應派專員、當局謬採虛聲、責成魯案督辦善後事宜、竊以事體重大、恐才力不勝、無以對全國同胞、不敢就職、乃堅辭不獲、繼思外交事重、全國當爲後盾、勉就斯職、竟巴黎未竟之志、數月以來、着着交涉、條約期限、未敢或逾、此區區之志也、國會重光適在此際、廷本擬辭魯案職務、隨公等後、力効馳驅、第思外交事有秩序、中途易人、實大所忌、國會製憲、國之大經、審議開會、須人主席、當時衆院副長、尙未選出、廷卽責無旁貸、「如執己見、則廢時失日、重以同仁督責、不得不勉爲其難、今幸衆院副長、業已得人、審議會不患無主席、廷急宜自退、俾於魯案有始終、尤有進者、立國大本、厥維憲法、憲法未成、國基不同、丁斯法也、責任尤重、願我同仁、一志製憲、憲法旣成則萬端俱迎刃而解、目前政治問題、或可俟異日解決、否則恐入漩渦、不生枝節、機會再失、而民二民六之往事、不堪追憶矣、正廷愛國、本諸良心、風雨飄搖、同舟共濟、一得之見、不敢不披肝瀝胆以陳之、臨別贈言、諸希公鑒、再者追隨同仁、業經十稔、平昔辱荷誨助、銘感難忘、秋高氣爽、菊有黃華、臨書悵惘、無任依遲、敬頌議祺、不盡縷縷、王正廷謹啟、

九日憲法會議開審議會、張伯烈主席、署謂今日會議、王審議長請假、托伯烈主席、隨卽檢察到會議員、衆議院已足法定人數、參議院少十五人、陳銘鑑主張延長十五分鐘、至二時四十分、仍少參議院十五名、主席請參議院議長王家襄復席、王當請到會各議員致函缺席者、以時間爲重、下星期二　十二之會期、務請出席云云、遂宣告散會、參衆兩院第二期會期、行將屆滿、預定本月十八日舉行閉會式、其第三期開會日期、聞已定爲十月一日云、

十日

●日本對魯案態度强硬

▲到期不能解決

▲日委不負責任

北京函、據日人方面消息、本月六日、日本方面之魯案委員、因前此提出各案、迄未見完全解決、認爲中國委員無解決誠意、預料按照條約規定之十一月二十日止、不能全部議了、已向中國方面提出警告、謂今後會議宜力避議論、而尊重事實、全部均取數日字的解決方針、如迄規定日期、中國方面對於日本提案仍不表示可否、則不負不能解決之責任、卽日退回本國云云、但據北庭委員方面之言、則對於我國要求速行提出全部表册、日本幷未允許、初則以專門委員未到爲辭、繼則部分的提出、致日期空過、迄今尙未見何等解決、其責任實須日本担負、無論如何、中國不能負責云、

十日

●王寵惠扶正將成事實

▲黎元洪大卞說詞

▲唐閣將敷衍了結

北庭正式內閣問題、聞黎自接到曹吳兩人來電後、已三次敦勸王寵惠承認組閣、王仍未允、九日閣議散後、王氏與各閣員復進府報告閣議情形、席間黎對王氏復加慰勉、畧謂現在南北大局尙未大定、國際地位異常危險、非設法鞏固中樞、則內政外交必益陷於極困難之地步、刻下余與國會方面已疏通妥協、各疆吏亦聯電贊成、嗣後不得干政、卽財政問題旣有張月笙負責籌款、將來如有措手不及之處、顧少川尙允在旁力爲幫忙、斷不至十分艱窘、仍望足下慢慢做去云云、王見黎及各疆吏如此懇摯、在銷假之時態度早巳活動、近日因財政有人負責、對於閣事及召集財政會議各事、均已積極進行、昨復受黎之一番溫語勸慰、大有感激馳驅之概、除照例謙遜數語外、大牢已可承認、因此黎於九日復邀請兩議長入府疏通、準於本星期三日卽將唐閣案提出了結、一面囑秘書廳覆電曹吳、幷徵求補充閣員之人才、據某方面所述此次王閣提出、對於閣員絕少更動、大抵財長以張英華眞除、內長以孫丹林扶正、海長或屬湯薌銘云

（十日）

●廣東陳氏議會之艷電

廣東省議會、久爲陳姓私產、此次受陳炯明意旨、擧陳席儒爲省長、議者譏名爲投票、實似綁票、陸孟飛之開手槍、尤爲酷似、狐狸據座、能作人言、乃於艷日通電報告陳席儒就職矣、電云、

各報館均鑒、吾粵自六月儉日伍前省長辭職、幷將省長印信送交本會保管、同日經由本會公推陳競存先生爲廣東臨時省長、乃競存先生高蹈爲懷、迄今不允就職、省長一席、竟致虛懸、本會於八月儉日開會議決、准競存先生辭職、並卽公擧陳席儒先生爲廣東臨時省長、除具䘏請任書外、合亟電達、希爲鑒察、廣東省議會叩艷、

時評一

●護法與護債

張英華非有借債決心、不敢到部、非在民六國會裏有幾分把握、不敢借款、是北庭現在、已有借款禍國的經手、又有借款禍國的護符、兩方勾結成熟、投資的野心家、見得比徐世昌無國會時代、又多一重保障、手頭比前鬆動一點、也未可知、

芮恩施底憲法借款論、動因在那里、急速催安格聯回京、有甚麼把握、這些處、很夠我代老百姓肉跳心驚、

張英華等不足責、現放一個依附軍閥官僚的民六國會在那里、做借款禍國的現成中保、實在危險、

民八國會是護法的、民六的快要代投資者護債了、國人要保留那一個啊、（湘君）

美國盾白大學醫藥博士居坤華製
北四川路實興鎭轉角太平洋藥公司發行

▲惟服此多福多壽多男子　三多片　一元

▲專治遺精弛滑男子要藥　止遺片　一元

▲解除傷風感冒　傷風片　五角

▲止癢祛濕治癬消斑　愈膚水　四角

▲療治赤白痢疾　止痢片　五角

▲專治信失經差女子要藥　正經片　一元

▲惟服此克毒克瘡克花柳　我克片　二元

分銷處永安先施各大藥房　招請外埠經理

溽暑已退新秋初度在此氣候過渡之際正疾病蠢動待發之時若咳嗽喉症瘧疾等病皆夏令種根秋深乃發又如虛損諸症此時劇發可慮若欲防微杜漸惟有預備對症之良藥有備無患乃安全之計也

●防治虛損諸病聖藥

（補血生精）人造自來血……大瓶一元　小瓶[illegible]二角

（補虛壯身）非洲樹皮丸……每瓶一元

（補益先天）五洲補天汁……大瓶一元　小瓶一元二角

●防治咳嗽聖藥

助肺呼吸香膠……每盒二元

化痰止咳藥……大瓶七角　小瓶洋四角半

麥液止咳露……大瓶一元　小瓶五角

導痰保肺露……大瓶八角　小瓶五角

太乙杏仁膠……每盒一元二角

●防治瘧痢聖藥

三陰瘧疾藥……大瓶六角　小瓶三角

神效退熱藥……大瓶六角半　小瓶三角

金鷄納霜丸……大瓶四角半　小瓶二角

紅白痢疾藥……大瓶六角半　小瓶三角

立止腹瀉丸……大瓶四角　小瓶二角

●防治喉症聖藥

喉痛保命藥……每瓶二角半

（預防喉病）福民片……每瓶二角

●上海五洲大藥房發行

應時國貨

雙妹老牌超等牙粉

此種超等牙粉乃選最幼潔之粉質加入善固齒之藥料配以除蟲降火諸品參以化學新法製成常用之內則疲憊者能令夙垢與積穢全消保無牙痛及牙枯之患而瓠犀瑩玉烈頰凝香猶餘事耳 大罐三角 小罐二角 紙包每包五仙

雙妹老牌雪花膏

此膏香滑而不膩秋冬手足爆拆面皮綯裂常以此膏搽之無不奏效誠修容之妙品也

價目 紅色 大號五角 小號三角 白色 大號四角 二號二角半 三號一角半

總發行 上海 南京路 交通路 杭州 太平坊 南京 下關 廣生行啓

青年會日校分設初級職業中學之特點

(一)注重實用 學科注重實用適應社會需求務使青年學有專長(二)學年縮短 將舊學制高小二三年及中學一二年之五年課程在四年內完全教畢按照新制初級中學職業科辦理特別注重中文英文算學圖畫四門(三)學費低廉 每學期僅取學費十二元(四)插班容易 凡高小學生不論其原在何級均可插班(五)易謀職業 凡在本校畢業之後以其學有專長即可得月薪至少五十元之位置即在修業時期亦能隨時謀相當之職業(六)地點適中 校舍寬暢空氣清潔校址即在法租界民國路適當華界及租界之中心電車可以直達交通便利

有志向學者從速報名額滿不收 報名處四川路青年會智育部

附告 本校附設宿舍可容二十人宿費連膳每學期洋五十七元半 額位無多欲定從速至第二夜校一切手續均照本校原章辦理報名付費仍在四川路本校俟排班既定即入分校上課特此附告 校長朱樹翹啟

上海青年會日夜校詳細廣告

本日夜校注重商業種種科學現分為四大系(一)銀行學(統括銀行管理法國內外匯兌銀行計算實業經濟學公司經濟學)(二)市場貿易學(統括進貨法銷貨法貿易管理法廣告)(三)會計學(統括商算初級簿記高級簿記初級稽核法高級稽核法)(四)書記學(統括打字縮寫及高等商業英文文法尺牘)此外尚有營業管理營業組織事務所管理以上各種課程從初級畢業後以前年畢業洵為投時利器茲經敦請美國哈佛大學畢業商務書館編輯所代理總編輯鄺光林君及美國哈佛大學畢業黃柏鈴君為主任本學期先從夜校著手俟辦有成效日校亦即實行有志者從速報名遲恐額滿欲索日夜校章程者納郵票五分日校或夜校單行本均三分 祈注意(日校)(報名)即日起納費一元(招考)陽歷九月十一二號(收費)四五號上課六號(夜校)(招考)陽歷九月十一二號舊生九月一號起收費上課十八號 四川路百念號 校長朱樹翹啓

先施公司大減價廿一天

●茲將特別相宜不計本貨畧列如下花色繁多陸續宣佈

鋪面

美國哥而軋廠三兩莊元瓶香水每瓶原價二元七角五分	減沽一元五角
美國哥而軋廠二兩莊元瓶香水每瓶原價一元七角五分	減沽一元
法國名廠單飛人老牌香水每瓶原價五元二角五分	減沽三元七角五分
英國歎呢帽每件原價三元二角五分	減沽一元七角五分
美國五磅莊方罐咸餅干每磅原價一元六角	減沽一元三角
德國十六寸乾電自鳴鐘每只原價三十五元五角	減沽二十一元五角
德國十寸乾電自鳴鐘每只原價二十五元五角	減沽十五元五角
法國名廠軋髮剪每張原價一元五角	減沽五角
美國一百枝莊貫妹老牌郎地厘雪茄烟每箱原價三十三元五角	減沽二十八元五角
三寸光口密蠟香烟咀每枝原價一元二角五分	減沽五角
二寸半金口密蠟香烟咀每枝原價二元七角五分	減沽一元五角
十四開金筆咀沾氏自來墨水筆每枝原價一元	減沽六角五分
馬車牌布紋信封信紙每盒原價三角	減沽二角
四十只莊士梯近老牌墨水每瓶原價一元五角	減沽一元
895 8 6 老牌紅藍鉛筆每打原價一元五角	減沽九角

二層樓

中華寺花鐵機緞每尺原價二元二角	減沽一元四角
中華綉條搭夫綢每尺原價一元五角	減沽九角
幼毛寺色綫呢每碼原價四元五角	減沽三元
全毛嗶嘰每碼原價一元二角五分	減沽七角五分
花夕法布每碼原價三角五分	減沽每元四碼
花標每碼原價三角	減沽每元六碼
法國什色綉女鞋每對原價十七元五角	減沽三元
黃黑擦鞋具每盒原價六角五分	減沽每元三盒
黑皮男靴每對原價八元	減沽四圓

三層樓

美國晏梳拿十二寸長尾掛鐘每只原價二十五元五角	減沽十五元五角
美國晏梳拿十二寸短尾掛鐘每只原價十八元五角	減沽十一元
美國長方天文掛鐘每只原價十四元	減沽八元五角
法國老牌圓鬧鐘每只原價一元八角五分	減沽一元二角
美國十年夾金錶練每條原價二元	減沽二元
玻璃水杯每打原價一元六角	減沽一元
一磅莊白銅熱水瓶每只原價二元二角五分	減沽一元六角
二磅莊白銅熱水瓶每只原價三元五角	減沽二元五角
德國亞斯令電燈泡每打原價四元六角	減沽三元六角
福州漆圓形菓盒每只原價一元七角	減沽一元三角
福州漆什色筷子每盒原價二角五分	減沽一角五分
美國一磅莊老牌沽口熱水瓶每只原價四圓	減沽三元
美國四寸新式攝影快鏡每只原價五十二元	減沽三十六元五角
美國四寸新式攝影快鏡每只原價四十二元	減沽二十八元四角
美國M〇顯影藥粉每瓶原價一角	減沽每元十五瓶
船牌放大紙每筒原價三元	減沽二元四角
船牌燈光紙每筒原價三元	減沽一元八角

四層樓

美國深文士廠五尺二寸元柱銅床每只原價一百四十五元	減沽一百元
美國渴文廠上等旅行衣槓每只原價一百零五元	減沽七十元
啇爪馬掛每件原價二十五元	減沽十九元
美國上等地毯照原價八折	
廣東地蓆照原價七折	

本館添招各地代派處啓事

本館創辦六年行銷日廣各地愛讀諸君紛紛來函訂閱茲為便利閱者起見特添各代派處重訂新章[illegible]件從優遞寄有願擔任代派者請函示每份大迅速立即照辦[illegible]代派處章附洋一元[illegible]價只索閱章[illegible]

壽永毛牙醫主

時間 上午十時至十二時下午二時至五時過時不候星期休息
醫例 門診一圓出診十元
電話 中央四千七百另四號

天蟾舞台

七月念一夜戲價目 花樓九角 特包七角 優廳九角 官廳七角 頭廳四角 三層二角 電話中央三七〇二

初次新演 新排四本

狸貓換太子

提早開鑼

大舞臺

七月念一夜戲 准演新排宋朝歷史機關彩景新戲 減價 特別花樓八角 優等官廳六角 二等正廳四角 三層包廂一角

初次起演 新排三本

狸貓換太子

提早開鑼

法界共舞台

男女合演 七月念一夜戲 電話三千五百十七號

王益芳 張菊芬 竹翠茹 傳三杜 蘭英 筱曹寶義 露月紅 小逍 筱蘭春 孟七 香紅 春閙 :王克琴: 陳彩霞 林樹森 露蘭春 詹潤泉

四收益關勝 十娘杜 三娘 進士取金陵 逍遙津 新十八扯 香學 ⊙全本改良 新殺子報

新舞台

七月念一夜戲價目 二等二角 頭等四角 廂廳八角 花廳月樓一元

曹甫臣 鍾鳳林 夏月潤 許奎官 李小山 倪 金 利 趙君甫 汪優游 周鳳文 夏月珊 趙君玉 夏月潤 趙文連 邱治雲 許奎官 汪優游 周鳳文 趙君玉 趙文連 邱治雲 李小山

大快人心 收關勝 ⊙全本柳依蘭艾⊙ :天: :河: :配:

乾坤大劇場

七月念一日戲 大廳價 登樓二角 樓下一角

湯桂芳 筱金玉 紅菊花 侯秋桂 李雲峰 侯人傑 張少泉 云際 金菊花 韓金奎 杜文林 小禿扇

雪盃圓 春秋配 ⊙海潮珠⊙ ▶天妃閘◀ 空城計 :穿: :珠: :記:

乾坤大劇場

七月念一夜戲 樓廂三角 包廂二角 特別三角 頭等正廳二角 二等一角 一律大洋

汪小峯 打金枝 紅菊花 張三借茶 韓金奎 汪碧雲 嫦娥奔月

六本 七劍十三俠

上海永安花園 天韻樓上

茲值本公司四紀週念自十六日起本樓亦一律減價門票每位僅收小洋一角內容亦力行刷新以備歡迎

新愛倫影戲院

在英界海寗路 址在愛倫市中

禮拜一夜至禮拜三夜接演十大本

愛爾瑪林肯傑作 ◎斐洲◎ 遇險記 第十四十五集大團圓

警世新片 熱血少年 四大本

滑稽片 初次登場 兩大本

斐洲遇險記一劇爲著名武術大家愛爾瑪林肯傑作今夜後演第十四十五集已告結局其中泰山之跳躍履險如夷不啻猿猴拉格等至里發搶刼金子山巔人大石樹一在懸崖絕壁之一耳相攻擊其險萬狀後被泰山塞住山洞將一羣匪徒擒住大快人心風景之佳怪獸之多未有過於此片也

共和影戲院

西門外方斜橋

星期二夜戲目 ◎◎火車大盜◎◎ 第五六集 四本 奪江山 第五六集 四本

星期三夜戲目 滑稽 技術家之煩腦 ◎◎心◎◎ ◎◎忙◎◎ 二本 一本 奪江山 第五六集 四本

星期三星期六星期日加演日戲此佈 星期四星期六星期日換片

老相

老程一飛論相六角

相

上午十一時起寓英界勞合路底長吉里

空前絕後 新章 川邊 正券

一券三次開獎 一天開完 有三個 正頭獎

頭獎至十獎均有三次的希望 頭獎至十獎三次都有上下附獎計有一千七百餘張 中獎券亦有一萬數千張之多 又有末一字末二字末三四字前四字的優點 定本月廿八日准期在上海開獎 風雨不更

瘡

毒瘡之有爲患弗論大小莫不蘊質故醫治之法必先以消毒入手則後可達實在之效驗本藥房所發行六零六內服聖藥清血解毒素稱神效如楊梅結毒癰疽瘰癧疔癬癩疥風淫骨痛小兒熱瘡婦女經亂赤白帶下凡屬血熱血毒血瘀胎火諸症調服此藥即能正本清源立奏神效 又製六零六藥膏一種專治一切瘡毒皮膚潰爛但以此膏按法搽敷不論如何輕重莫不靈驗

宜服六零六

六零六 內服聖藥 每瓶大洋一元七角五分 外搽藥膏 大盒一元 樣盒二角 上海四馬路太和大藥房發行

潮惠醫院啓事

本院設在愛多亞路孟拉納路口斜向院內敞寬空氣清新兼設病室最適夏令患者之住院專治花柳皮膚新老白濁兼擅長療治肺癆 悉應用科學的無痛打針凡患以上所記諸症者祈到本院一試方知本院之非虛言也

注意 剪下此廣告到本院求治者不收診費

醫學士袁飲湘白

警告 患花柳病者鑒

竊思患花柳病者日見其多半由縱慾傳染半由舊症復發皆因病家不究其源未曾慎選良醫所以有連綿不斷之累本醫生精究驗治垂念餘載無不藥到病除永絕後患蓋花柳雖屬外症終不外乎根本解決如只治外而不治內非但貽害終身甚至累及妻女茲爲警告病家凡物均有比較治毒尤有評品緣毒有輕重火有深淺如毒結于目必治以肝毒結於鼻治以肺毒結於口治以脾綜此三者卽具治病之總訣餘屬見機而行隨症而施方往往則否醫之六〇六以治毒症雖較速然中藥爲迅行之功能解血中之毒殊不知至中西藥眞相者以爲得治而百必難免愈後而復發此中黑幕病之本生精治毒門以來非敢自詡聖手知皆無一醫不療盡使滿意而歸所用之藥中西合治惟以中藥爲主六〇六爲輔宗旨在對症發藥應瀉應補各得其宜不奏效如神近觀報章登載誰非良醫而病家黑白莫辨何所適從爲此一再警告使病家知所問津焉其一須考醫生之實驗其二再聽醫生之虛名其三必察醫生之程度其四再聽醫生答案是否對症苟明乎此黑幕不揭自破卽能辨別醫生之優劣何患乎其病之不療哉

上海英租界二馬路雲南路安康里林渭川醫士啓

李島三醫生發明

●特製花柳毒門聖藥●

力勝注射 一瓶保愈

外貼 消毒六神膏 功：消潰收口 花柳外科 皮膚瘡毒 能：貼之立愈 每張四角

內服 搜毒六神丸 功：殺菌搜毒 梅毒淋濁 橫痃下疳 能：服之立愈 每瓶 單料一元 雙料二元

筋骨 痠痛追風丸 功：入骨追風 梅毒遺患 久年風積 能：服之立止 每瓶一元

郵票代洋 函購即寄

上海英界石路新普慶里內 中國醫藥研究社總發行所

寧波公濟藥棉紗布廠

本廠特聘技師精製醫用藥棉（又名脫脂棉）吸水速功用勝于舶來品售價從廉另備樣包專贈醫院醫生試用俯賜惠顧請函索立即寄奉

總經理 四馬路華利貿易公司

經售處 五洲 太和 全球 中英 先施 英華 中西 羅威 美華 中法 南洋 華英 大陸 華西 伯庸 華瑞 天濟 老仁濟 老德記 濟華堂 香壽廬

各埠各大藥房均有出售 美界愛而近路公濟廠發行所啓

中國精益眼鏡公司

農商部註冊 國貨展覽會特等獎

銀牌 醫藥物品研究會特獎金牌

謹防假冒

總公司 上海英大馬路泥城橋東

分公司 北京 天津 濟南 漢口 長沙 香港 廣東 杭州 南京

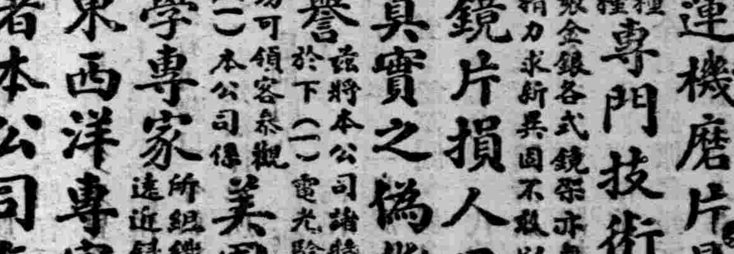

本公司爲中國首創精明目鏡鏡片之第一家自出品以來頗承各界口稱美即西洋各國光學專家亦稱爲我國獨一無二之新製品

蓋非特驗目配光運機磨片量面裝架專門技術 種種爲患顧諸君所不對 目觀即自製金銀各式鏡架亦無不精益求精力求新異國不致以光之鏡片損人目光 亦安肯以不真實之偽貨自損名譽 茲將本公司諸特色再佈於下 (一)電光驗目室及磨片各機坊可領客參觀 (二)本公司係美國畢業光學專家 所組織故不論遠近斜正散光各片凡東西洋專家所能造者本公司無不照造照配 (一)光片既係定製自與購辦現成貨不同然既配光定貨後極遲至一星期亦必出貨 (二)本公司所製中國真金架包用包換 (三)本公司爲便利購客起見特於自製金銀各架外添備西洋時樣及其金兩種亦能按照各人面部裝配

電話三千八百九十五號

英美防止日本干涉中東路

▲兩公使決定五項方針

據外交團方面消息、駐京英美兩國公使、現以我國對於中東路之管理護路種種、深爲不滿、曾爲數度之磋商、決定由英美兩國防止日本干涉中東路事、並決定方針五項、一根據一千九百二十年十月二日之約定、尊重中國方面所得該路之委任管理權、惟關於路政之整理擬勸中國自動的處理路務、藉防日人之着手、二關於沿線匪患之猖獗、擬請中國以充分之保護、希望中國組織沿綫特別警備隊、由路款項下撥付其經費、三依據華府會議之議決案、於外交上交換意見、凡與一千九百十九年協約有關係各國、求其協力、藉保中國之利益、四海參威之協約國監管西伯利亞中東兩路委員會、可以廢止、惟在恰之技術部、擬減輕其權限、令專任監督財政之責、以免路權旁落、而爲借款方面之援助、五中俄間若直接解決中東鐵路時、爲尊重中俄主權起見、決不加以干涉、

又哈爾濱九月六日專電、中東路技術部長史梯芥、業已起身前往赤塔遊歷一節、頗惹外間紛紜之議論、茲向遠東共和國代表探詢一切、該代表稱史氏此次赴赤、雖有赤塔鉄路人員一名、及中東路人員一名、隨同前往、但非出於請求而去者、但赤塔路總經理歐斯土毛夫氏、在遠東共和國、旣然不孚衆望、史氏此行、或爲歐氏布置一切、準備赤路開車、以便由哈爾濱直達莫斯科、亦未可知云云、聞中東路董事長王景春氏、對於此舉頗爲贊成該路技術部、即以該部人員名義自行開車、俄人方面、對於通車事業之恢復、當亦表示贊同云云、

十日

旅京贛人宣布蔡成勳罪狀（續）

▲要求贛人一致驅蔡

國家要素、首在綱紀、破綱亂紀、蔡實作俑、中央特任謝遠涵長贛、竟敢嗾人實行軟禁、把持賢路、接攬私人、非蔡黨者去、爲贛籍者逐、跋扈恣睢、至於此極、其罪五、設官守職、各有專司、軍民分治、界限斯判、成勳身爲軍人、壟斷政柄、派楊春煊爲財政廳長、藉肆搜括之技、委楊侗爲榷運局長、欲行歛之方、俊彥韜聲、士夫蹙首、以國家行政之機關、爲個人應酬之品物、雖無獨立之名實、有叛逆之跡、慶父不去、魯難未已、其罪六、吾贛財政、支絀萬分、成勳至贛、就地籌餉强索、稍忤即被鎗決、近復加重田稅、實收房租、指定商家、鞭扑店主、限期勒繳、則竭澤而漁、例外苛求、則囊括以去、庶民鉗口、道路以目、豺狼當道、狐鼠橫行、哀我贛人、行將破產、其罪七、裁兵減餉、舉國盛倡、偃武修文、朝野屬望、成勳竟於此際、派人往還彰德、招募新兵、以爲殘殺同胞之用、增長內亂、加重軍費、逞一己之野心、逆全國之潮流、其罪八、九江兵變、損失尤鉅、全市精華、悉付一炬、搶掠則白骨埋冤、姦淫則紅顏畢命、呼聲震地、血淚成河、匡廬千尋、猶存怨氣、柴桑九派、不蠢嗚咽、誰無兄弟、同興失路之悲、誰無家室、共罹覆巢之痛、慘無人道、縱兵殃民、其罪九、南昌爲省會之地、學校林立、商賈輻輳、成勳蒞贛以後、肆行蹂躪、閭里則一夕數驚、闤闠則談虎色變、禍機四伏、衆怨沸騰、潮雨滿城、萑苻遍野、民力竭而不知、軍心懈而罔顧、其罪十、凡此十端、皆屬顯著、其餘罪惡、更僕難數、總之成勳遺害社會、流毒生靈、事實俱在、無可諱言、若仍容其竊佔、永爲民害、則國家之體面何存、國民之人格何在、敝會情關桑梓、痛切肌膚、敢竭愚忱、昭告海內、務懇邦人君子、仗義執言、以解倒懸、各處同鄉鼎力援助、而挽浩刼、則贛省父老同深感戴、國家前途實利賴之、臨穎涕泣、不知所云、

贛人對九江兵變之請願

▲提出五項要求

▲北廷敷衍答復

九江兵變發生後、北京政府對於善後問題、並不十分注意、九日江西旅京同鄉、先於上午九時在江西會館開會、討論向北京政府請願辦法、結果公推代表三十餘人、各執白布小旗、上書九江兵變、搶掠一空、哀我災民等字樣、於十時結隊前赴國務院、請見王寵惠、當由院祕書林步隨代見、各代表等述明來意、提出要求五項、（一）賠償損失、（二）懲辦禍首、（三）永撤駐軍、（四）市民自治、（五）撫恤災民、林氏允爲轉陳王氏、即日提交閣議解決、各代表遂在接待室靜候消息、嗣而王揆將五項要求提出閣議討論、結果以該代表等所請賠償撫恤等事、早經電飭該省軍民長官妥籌擬辦、至懲辦一節、亦經分別辦理、現擬仍切電該省軍民長官切查詳情、呈候核辦、此事議決後、由王派祕書夏敬誼將閣議決定情形轉告各代表、惟代表方面尙不滿意、擬先返報大衆、再議辦法云、

十日

東三省擬定省憲大綱

▲省議會聯合會擬定

奉天近由省議會聯合會、擬定三省憲法、交保安聯合會審議、不久當由該會審議通過、宣布施行、此項省憲共擬定五大綱、（一）保安總司令之職權、（二）司法官之職權、（三）會計財政之職權、（四）立法機關之省議會職權、（五）人民之職權、屬於前三者已脫稿、後二者、尙在研究起草中、茲將已脫稿之省憲法、逐條錄之如下、（甲）保安總司令之職權、（一）能提出法律案於聯合會議會、（二）聯合議會決議之法律事項、得公布之、（三）執行法律或基於法律之委任、得發有命令、（四）得以命令召集東三省之軍隊、（五）得依法律施行特赦及增減刑期、（六）在閉會期內、得召集省議會及聯合會議、（七）得依法律宣布戒嚴令、（八）代表人民、辦理外交事項、（九）依聯合會之同意、有宣戰講和及條約締結之權、如遇敵人侵我疆土、得告宣戰、（十）自身或派人出席於聯合會議、有發言權、（十一）保安總司令及其行政官吏之薪俸、得依社會經濟狀態而規定之、（乙）司法官之職權、（一）東三省之司法權、由各法廳施行之、（二）各法廳之法官、依據法律之規定保安總司令有任免之權、（三）高級法廳有解釋本憲法之權、（四）依據各法廳之規定、得受理訟訴事件及非訟訴事件、但特別訴訟更有他項法律之規定者、不在此限、（五）各法官審判獨立、不准他人干涉、（六）法廳之判決得公布之、但認爲妨害安寧秩序或有礙風化者、得保守祕密、（七）法官非依法律之規定、不得爲刑罰之宣告或罷免懲戒等事、（八）法官在任中、不得減俸、並轉充非法官之職、（丙）會計財政之職權、（一）凡租稅非依法律之規定、不得徵收、（二）東三省之歲入歲出各項預算及決算、每年須提出於聯合議會之追認、（四）東三省歲出歲入決算案之審查、須由審計委員行之、

（十日）

芮恩施論救濟中國財政

▲先有整理計劃

▲外人方能援助

芮恩施論中國財政云、設中國財政家及銀行家、先創議切實可行之財政計劃、必能得各國之援助、以現狀而論、中國財政欲各國輔助、必先自助、蓋中國果能自助實行財政之整理、必可得他國之援助也、中國雖近於破產、後顧茫茫、不堪設想、而財源甚富、果能切實自行計劃、並得各國協助、則財政不難整理也、芮君提議制憲時期借款、以十個月爲限、每月借用美金二百萬元、使得以維持現狀、在制憲時期內、不至有意外之虞、同時財政委員會會同中外銀行代表詳定賦稅改良方法、此項借款、應提出於新銀行團、並請其代表與委員會互相提攜、蓋現今正爲及時援助之機會、再遲則財政上之危險、雖欲挽救、恐有不及之虞、要而言之、北京政府中國銀行家與外國財政家果能通力合作、則政府之信用自然恢復矣、如新銀行團拒絕此項借款、或提議條件、須在國會辯論、需時甚久、以致延遲憲法之成立、則改向銀團以外之銀行商議、爲必要之舉矣、憲法制定後、新國會對於賦稅事宜、能有所主張、中國所需要者、不在世間所稱爲强有力之人、而在財政大府、及政家與銀行間之合力作用、總之由中國自動創議切實計劃、並願受他人之輔佐、則可以招致外國之援助、必無疑問也、

十日

鄂人向北庭催索欠債

▲要求速籌還共和墊款

鄂省共和墊款、計有一千九百六十餘萬、現因省庫空虛、軍政教育諸費、無法籌措、曾經蕭督特派代表李作棟赴京坐索、迄未獲圓滿結果、茲聞三十一日北閣議、已將償還鄂省墊款、提案通過、並決議由北財部籌還、鄂省各界、深恐徒託空言、於是湖北總商會及各法團聯合會、同日電懇北府院、速予撥還、茲將原電、彙錄於左、（甲）湖北總商會電　□□□國務院鈞鑒、自共和肇造、民國奠定以來、十一年間、迭遭事故、已到奇窮、軍政教育諸費、無從籌措、且市面金融、已形停滯、錢價墮落、將陷危險、不求救濟、後患何堪、頃聞償還共和墊欵、閣議已經通過、佇信傳來、全鄂人民、莫不歡忭鼓舞、奔走相告、誠以救濟鄂省、重蘇民困、非此不可、尙懇即飭財部、速予籌還、濟此艱難、以維現狀、實爲公德兩便云云、（乙）各法團聯合會電　□□□國務院鈞鑒、慨自國家多故、時局糾紛、連年耗費、鄂省尤甚、況當武宜兵變之餘、川湘戰事之後、瘡痍未復、民不聊生、軍政各費、羅掘俱窮、人民脂膏、吸取已盡、論官票則基金不厚、湘省之覆轍堪虞、論歲收則水旱爲災、楚地之奇荒將見、茲聞共和墊欵、決議償還、救鄂良方、無以過此、尙懇速飭財部、即予籌還、則鄂省三千萬人民、當馨香拜賜云云、

八日

鄂軍閥之黷武與搜括

▲吳佩孚促孫傳芳進兵

▲軍事公債票强迫發行

國聞通信社漢口通信云、日來鄂西方面、所謂援川、忽由停頓而漸趨進行之途徑、方劉成勛迭派代表奔走宜昌洛陽時、原冀繼續將斷之川鄂防約、因洛吳以開放三峽爲先決問題、劉成勛代表陳敬循在宜與孫傳芳、曾商得川鄂續和條約、大致如下、（一）川鄂兩軍、同時撤守原防、不相侵犯、（二）重慶宜昌間之交通、立即恢復原狀、（三）川鄂聯防條約、繼續有效、孫傳芳並已於六日電致洛吳、請示辦法、孫吳之援川、原別有深意、而非孫傳芳之所願、據聞劉成勛前派赴洛代表段升階、商請吳令撤援、繼續聯防之結果、吳請段電劉、將川東忠萬長壽酆都涪陵墊江等縣、劃爲楊森屯軍地、俟得劉復准、再議撤援續約、劉氏是否應允、尙無消息、但查楊森部現在巫巴利川建始一帶者、旣近萬人、槍支亦有九千、吳已令鄂撥濟槍支一千、囑楊切實編制成軍、爲還駐川東準備、無非以川禦川之一種計畫、並傳已電商杜錫珪派軍艦三艘、駛往宜昌上游、以張聲勢、而始終欲强令孫傳芳率部進援、孫對吳曾以水險難進爲詞、且對乞援之楊、求和之劉、均皆虛與委蛇、無非故爲遲廻、迨吳近又電孫、商請暫以所部二師之五六兩團即由旱道從利川建始、入川之酉陽、爲援川之前導、剋孫正與吳電商計畫中、允否開拔、尙未可必也、

鄂省主客軍餉、每月約需九十餘萬、（主約五十餘萬、客約四十餘萬、）四月份欠餉、東拚西湊、始敷衍過去、現仍積欠四個月軍餉、當局擬無論如何、此次必整發兩個月、（即五六兩月）方足以服軍心、奈款無出處、前特召集全省財政家軍事家、開聯席會議、主張發行軍事善後公債票、以資救濟、茲探悉該會議決定之內容、（一）發行欵額定爲四百萬圓、（二）担保品指定武昌所提宜昌三常關稅捐收入、（三）利息、按月六厘、（四）清償期間、酌定六年、從民國十二年七月份起、（五）清償方法、仿照農商部實業獎券、以抽籤方式行之、（六）銷行方法、除分配各商會各知事認領承銷外、所有各行政軍事機關、辦公人員之薪水一律搭配三成、至此項公債票之發行、原專爲鄂西發行之湖北軍事善後獎券、今僥倖於北庭明令、在同一停止發行之列、蕭耀南會議以令行義券局、着即停止發行、今復發行此以暴易暴之軍事善後公債票、鄂人其如所謂軍事善後何哉

魯議會競爭議長之劇烈

▲經費分配不敷

▲調停勢將絕望

濟南通信云、山東第三屆省議會、因議長問題、各派爭出金錢相角、而狡黠者又復乘機取利、致相持逾年、迄無成立希望、近兩月以來、經調人團與各派協妥結果、政府派之天壇俱樂部、非政府派之誠社民治俱樂部、始趨一致、決定議長之分配、謝鴻燾（天壇）爲正議長、宋傳典（誠社）陳鸞書（民治）爲副議長、至正誼俱樂部王家廷等則予以金錢之賠償、調停至此、可謂告一段落、惟對方之同仁俱樂部、因杜尙不肯投資、首領安鵬東（參議員）逃往青島、爲勢已歸失敗、不得不加入調停、然其擾取議長之野心、始終並未打消、上月底該派與其接近之各派議員董毓璋鄭鶴年（同仁）李文林賈迺寬（由正誼跳入同仁者）蔡唐卿劉怡菴劉玉珍（天壇新議員高翔龍派）益修政譚炬堂（民治社陳鸞書派）九人、歷至督軍署財政廳中國銀行、聲明此種調停、決不承認、至銀行團提出賠償之十五萬元、彌補各派損失、僅予同仁三萬、實則同仁方面聯合一致之議員、有醒廬（即高翔龍派）三十人、省憲討論會（內有正誼民治各派加入之分子）二十人、同仁派十三人、計有六十六人、幾至半數而竟予以少數之賠償、當然表示反對、並對財政廳長周嘉琛言、如中國銀行行長汪楞伯竟將此款交付各派、即將以十萬元屋土匪搶掠該行云云、盖同仁方面對於調停辦法、意在根本推翻、議長主自由選舉、分欵亦欲得多數、故日前調人團與五派代表在城內商會會議、同仁派代表孫書琳即謂分欵辦法應照各派損失數目、按成分配、對此等調停、斷難承認、當時正誼派王在瀛、誠社張介禮、皆主張各派各開議員人數、分配款項、即以人數爲標準、不能以用錢多少爲標準、因孫未能開列、遂無結果而散、其後天壇誠社民治正誼四派、屢有磋議、因各派自身旣無力出欵賠償犧牲議長者之損失、欲仰給官府、又僅限於此十五萬元之數、且該欵一時尙難提現、同仁派所望過奢、亦難增多、因改變計畫、將該欵暫行放棄、由各派自身互爲保證、俟選出議長後、另行設法籌欵賠償各派、至王家廷方面、則由天壇誠社民治三派、出具賠償五萬元之字據、作爲保證、一旦議長選出、即行兌現、月初省議員在議會開會歡迎湖南省議會代表蕭堃王克家時、曾由鄭欽李汝枚等臨時提議、本會議長問題、遷年未決、長此以往、不堪設想、爲今之計、擬分二步辦法、較爲救急、一先請五派之有議長希望者六人、先開一會、決定當選者三人、俟選出議長後、再設法籌款、彌補犧牲議長者之損失、二、第一步如辦不到、即直接由同仁自由投票、被選出之三議長、應負各派損失之責任云云、大衆贊成其說、並決定於四日開談話會、籌備選舉議長、務期在中秋節以前、將議長產出、至四日開談話會時、議員到四十餘人、即規定於本星期六日（九日）開大會、規定選舉議長日期、杜錫恩並主張此次選舉、務期達到目的、即擬於下星期三四（十三十四兩日）舉行選舉議長、惟聞同仁派以欲望難遂、尙不甘心、連日正極力對較有關係之議員、從事挑撥、並一面派賈迺寬赴京、對於省長問題、有所活動、意在新任來東於議長問題予以助力、一面派盧寶齡赴青島、向安鵬東請示對待方法、故就現勢觀之、現有之局面、雖不易更變、但少數之搗亂分子、旣甘心破壞、且各派以妙手空空、無力破鈔、則一般金錢議員、亦不能不表示失望、尤感困難者、現有之各派議員、同時跨有兩重黨籍者甚多、以致任何方面、均不能操有絕對之多數、職此原因、前此開大會時、非搗散、即流會、以此例明日之大會、開成與否、雖不可知、然距議長選出之期、終覺遼遠也、

川省將開軍事善後會議

▲羅升之被槍斃原因

▲川將領集渝商善後

九月二日重慶通信云、川商羅升之、專攀附川中一班軍閥、常爲彼輩購辦軍火、從中漁利、故不數年家積數十萬金、此次一二兩軍戰爭醞釀時、羅氏曾受楊森委託、攜款赴滬、購回大批槍隻、並聘請英人沙登來渝、在銅圓局製造大礮、戰爭發生後、彼又以巴縣之廉價輪船公司、安康安富二輪、租與楊森、運輸洛吳接濟之子彈、及開赴前敵之兵隊、因此開罪一軍、恨之刺骨、楊森敗走、重慶一軍司令部遷回未及一週、軍長但懋辛即由梁山行營、密電該部職員、於八月二十六日淸晨、派衞兵十餘名、攜帶手槍、哭至天主堂街羅氏家中、將羅氏逮捕到部、立予槍決、隨即宣布罪狀、其詞云、巴縣痞民羅升之、私辦軍火、接濟匪類、擾害地方、經本部查出證據確實、此間人士多謂羅氏辦軍火殺同胞、罪有應得也、

八月十二日楊森率隊敗退重慶、奔走長壽、即遇一軍余師伏兵、乘其不備、迎頭擊潰、楊氏隻身搭安康輪向下游逃去、所部二軍四師九師及第四第六兩混成旅殘兵、散布長壽涪州沿江一帶、槍擊輪船、攔江行刼、因此往來宜渝各輪、相率停駛、交通斷絕、幾及三週、現在此種殘兵、已經鄧錫侯賴星輝陳國棟石靑陽等、分別招撫收容、沿江肅淸、輪船照常行駛、至豐萬一帶之二軍唐師李旅、亦已被一軍張旅擊敗、逃往湖北地界、所餘殘部、不過一旅、勢難再舉、前總司令劉湘日前由新總司令劉成勛通電駐渝各軍將領、派兵護送回籍、道經敘府、便向劉成勛派來之代表正式交代、此次戰事、可算結束、川局底定、指顧可期、聞現在渝各軍將領、擬就地開一軍事會議、籌商善後、一俟一軍軍長但懋辛及余際唐喻培棣何光烈張亞光各師旅長到訖、即行開會云、

蘇人反對非法公債又一聲

▲法律上絕無根據

▲事實上亦非必要

江蘇財政審查會籌備處、爲反對本省發行公債事、再告江蘇父老昆季及京外同鄉書云、募集國家公債之議決權、屬於國會、國家公債發動於江蘇省長、將來關於公債之種種負擔、又專責之江蘇人民、國會而外、自不得不並求江蘇省議會之同意、乃內不取決於國會、外不取決於省議會、而取決於法律上絕無依據之財政會議、充此法律上絕無依據之財政會議、會員亦不自量、貿然爲發行七百萬圓公債之決議、違法侵權、詎得邀江蘇人民之贊同、身任江蘇省長、僅得在行政上典奉行之職者、不聞依法召集省議會、將此案提交討論、不可謂非對於省議會表示一種蔑視之意思、省議會及國會中江蘇議員、亦不聞有何動作、遏此謬舉、以無負委託、是皆吾父老昆季所斷斷不嘗容忍者也、雖然法律上斷斷不許假借者、或其爲事實上之必要、似猶有可藉口、今就江蘇省長致旅京同鄉會書紬繹之、乃知法律上所不許借假者、且非事實上之必要、是則同人不能無言、竊願與吾父老昆季一證也、若省長之書、論江蘇積虧之原因、凡有三種、其一曰在九年十一月嚴廳長接任時、已有息借商欵三百五十餘萬圓、嚴之前爲江蘇財政廳長者俞紀琦也、據俞嚴交代淸冊、俞任新收項下十八月一收各銀行商號借欵二百九萬四千四百一元三角四分、俞之前爲胡翔林、俞胡交代淸冊、俞任舊管項下列明移收胡前廳長截至九年八月五日止、移交全省兩庫原存銀元四十萬一百五十九元五角二厘、是江蘇在九年八月五日以前、不唯無絀而且有盈、其致虧在九年八月五日以後、謂俞紀琦當首負其責可也、如欲以二百萬

君患腎虧遺精陽痿早洩（製）嗣發育不全（等）欲得最完善的根本療法

洋裝本書詳述個人對於花柳病直接間接普通臨時等種種
一冊

餘元之虧數、忽然增之爲三百五十餘萬元、何足以昭大信而示公誠、聞之遜淸交代款目、雖毫釐不容含混、何况相差至一百四十餘元之鉅、度吾父老昆季必無不能辨別者矣、其二曰、十年度財部核定之預算、本不敷二百二十餘萬元、又陸續由部追加支出及水災善後工程等費一百四十九萬餘元、其三曰、上年因災豁免丁漕租課及短收貨物稅四百二十餘萬元、夫既名曰江蘇省內者、皆應首先提供江蘇省內之國家支出、何况近年以來、中央直接收入(中央直接收入者爲烟酒印花官產沙田淮南墾務局等)雖非財廳所專管、早已爲本省所截留、未嘗依額報解、乃竟悉數除外、徒重言聲明之曰兩抵不敷、夫誰欺、欺吾父老昆季也耳、玆據財廳前此宣布關係財政各文件列表說明如左、

江蘇十年度國家預算總表

(歲入)二二、一七五、〇三一・〇〇『此項依據財政廳發表十年度國家預算歲入一千七百十八萬二千零二十一元、又依據八年度國家預算加入江蘇省中央直接收入四百七十九萬三千元、又加財部撥留鹽餘一百二十萬元得如上數、前此財政廳宣布文件、雖一則曰緩難濟事、再則曰數本無多、故作含混之、詞而於沙田官產印花稅鹽餘各款之撥留抵補、固已自行承認、且在財政會議時嘗報告烟酒印花有二百數十萬元財政會議之原審查報告、又嘗列入鹽餘一百二十萬元、是此數款之留抵已確鑿可據、而宣布文件之不可憑信亦有明證、故本表除加入中央直接收入外、又將鹽餘一百二十萬元列入本項、』

(歲出)二一、二七八、三〇五・七六『此項依據財政廳發表十年度國家預算歲出一千九百十八萬三千一百二十六元、又依據八年度國家預算加入中央直接支出四十萬另三千二百四十四元、又依據財廳墊撥各款單將墊撥溢撥各款一百四十九萬一千九百二十五元七角六分、列入得如上數、但此並非每年必支之常費十一年度、即應核删 依據財廳歲出細數表第六師及白軍薪餉已列入陸軍經費項下、不當更如財廳支款表說明欄、又將第六師及白軍薪餉列入款項下』、

兩抵贏餘 一、八九六、七二五・二四

以兩抵盈餘之數、與財廳短收各款總數單四百二十萬九千五百十七元五角之數相較、十年度實在因災虧耗之數應爲二百三十一萬二千七百九十二元二角六分、若更就省長所稱十年度軍政費銳減一百萬元、民政費銳減六十餘萬元推之、十年度之歲出、當共減去一百六十餘萬元、是年實在短數僅僅七十萬元、省長又嘗曰依其數額應虧一千二百餘萬元、而庫虧實數僅一千萬元、則上年核減軍政各費及清理積欠整頓稅收之効也、準此以推、十年度核減清理整頓之結果、而上述十年度實在因災虧耗之數、當悉數彌補而有餘、無待於募集公債、省長似亦明知之故、述募集公債之原因、第曰此一千萬元 債款中屬於息借商款者六百五十七萬餘元、屬於欠發各費者三百二十五萬餘元而已、顧按之上表、既兩抵有餘、自不當有欠發之費、即就息借商款言核之、財廳宣布之收款支款兩表、亦復不能吻合、玆爲兩表中屬於借款者列表如左、

江蘇國庫嚴任還欠對照表、

項別	數（圓・分）
借入	一五・八七〇・八一二・二三
歸還	一三・四〇九・六〇五・一〇
現欠	二・四六〇・二〇七・一三

借入說明 此項依據財廳宣布之收款表財廳另有借款表祇載還期不載借入時期無可依據

歸還說明 此項依據財廳宣布之支款表

現欠說明 此項依據收款支款兩表計算所得之結果

以上參較、省長所舉現在欠數相差至四百十萬餘元、即加入俞任借款、仍相差二百餘萬元、是誠令人大惑不解矣、而以上述歲入歲出兩抵有餘觀之、即此二百四十六萬餘元之欠數、亦屬可已不已、若謂預算中收入不盡準確、支出悉無浮冒、認此爲積虧之原因、而舉債之非得已、則如屠宰契稅牙稅等項實際收入之數目、超過預算之數、(預算僅列一百二十五萬元、財廳報告於財政會議者謂有一百三十餘萬元)縱有因災虧短之款、旣可以入抵出及核減清理整頓之結果、悉數彌補、如上文所言、則前此一借一還、無端增加江蘇人民折扣利率之負担、而猶留此二百四十六萬餘元之舊債、而猶謂有三百二十五萬元之欠發各費、吾父老昆季、宜共深堂遠簾高無從呼籲之苦、如何而可更以七百萬元鉅額公債之折扣利率、使江蘇人民負担之乎、吾父老昆季如猶有萬分一原諒行政官廳、而疑此次七百萬元公債之發行、或眞非得已者、則請澄心靜慮、熟察省長及財廳長之言曰、省長之言曰、十一年度預算收支兩抵淨餘一百八十萬元、今請自十一年度後、仍以十一年度爲標準、不又可得一百八十萬元乎、財廳長於財政會議力爭第六師及白軍薪餉宜由江蘇承認之時、嘗列鹽餘一百二十萬元、而原審查報告又嘗列烟酒印花有二百數十萬元、今請自十一年度起、於已截留中央直接收入外、仍留烟酒印花鹽餘等款、不又可得三百數十萬圓乎、如是一減一增、年可得五百數十餘萬圓、堅明約束、無許絲毫挪動、縱有等於七百萬圓公債之舊虧、不及兩年、即可一律淸釐、而以五年爲期、七百萬元公債之議、直可及早廢棄、省長所謂掃淸夙累以紓目前之困難、 而固蘇政之根本者、 能用此庶可謂得其道矣、不此之務、唯務以募集公債爲快、於目前有折扣之耗、於將來有五年利率之耗、是唯恐累之不深、又加之累焉、唯恐困難之不甚、又加之困難焉、世有賢者、必期期不以爲可矣、頻年財部濫發公債、以濟一時之急、致國家財政陷於不可收入之狀况、金融界亦大受其厄、(北京兩國家銀行無一充實、私家銀行以承受財部公債、被累倒閉者、如震義致中等比比皆是、)吾江蘇不戒覆車、轉視飲酖爲解渴之良劑、非蹈中央之覆轍不止、此尤同人心知其危、不敢不爲吾父老昆季正告者也、至此種法律上絕無依據之財政會議、本不應爲江蘇人民所承認、則其一切議決案、即絕對不應發生何種效力、是則尤望吾父老昆季深加注意矣、江蘇財政審查會籌備處、

●日本十年來經濟概況

▲戰前戰後之比較

▲經濟崩落之影響

世界新聞社譯美國商部遠東股稿云、欲知日本經濟界現狀、當知日本一二十年來商業發展非常迅速、尤以一九一四年及一九一九年間爲特甚、而一九二〇年間其工商業驟然崩落、至今仍受其影響、大戰以前二十年內、日本對外貿易、除其中三年爲例外、餘皆進口超過出口、戰中趨勢一變、自一九一五至一九一八四年間、每年皆出超甚鉅、自一九二〇年初期、入超大增、是年一月份入超額計日金二千八百萬元、二月間增至九千六百萬元、三月間又增至一萬三千五百萬元、自是迄本年、繼續在入超狀况中、成爲日本一嚴重問題、本年(一九二二)一月份出口貿易額僅得日金八千七百萬元、至五月間增至一萬五千五百萬元、進口貿易、本年首三個月、繼續增加、至第二季內逐月減少、六月份出口一萬四千六百四十萬日元、進口一萬五千七百二十萬日元、計入超一千〇八十萬元、比較五月份之一八・四一三・〇〇〇元及四月份之五九・二〇五・〇〇〇元、均見減少、求其故、乃年因出口進口之總値均減、非入超轉爲出超所致、

戰中日本之國際交易使其國富增加二千五百以至三千兆日元、一九二〇年十二月間、英國欠日本一八五・八〇〇・〇〇〇日元、(以後大牢已償付)法欠三〇・三四二・〇〇〇日元、俄欠二二一・六六七・〇〇〇日元、計歐洲三聯合國共欠四三七・八〇九・〇〇〇日元、日本國富饒增、其紙幣因而大爲擴張、一九一三年末日本銀行所發行之兌換券、計四二六・〇〇〇・〇〇〇日元、一九一九年末增至一・五五五・〇〇〇・〇〇〇日元以上、全國銀行公所交換之票據、一九一三年不滿一〇・五〇〇・〇〇〇・〇〇〇元、一九一九年達七六・八〇〇・〇〇〇・〇〇〇日元、鄭便儲金一九一三年計一九六・〇〇〇・〇〇〇日元、一九一九年達六八九・〇〇〇・〇〇〇日元、

因富力增加紙幣擴張及一般興盛之結果、物價隨之步漲、其物價指數一九一三年十二月爲一三一、一九一九年十二月增至三八三、一九二〇年三月又增至四二五、担保品價値亦大漲、一時經濟界非常活動、許多新企業應運而生、一九一三年組織公司之資本、祗共一八三・〇〇〇・〇〇〇日元、一九一九年達二・七六六・〇〇〇・〇〇〇元、一九二〇年又達四・〇七一・〇〇〇・〇〇〇元、一九一九年秋間、日本銀行預料經濟界勢必發生反動、特將貼現率抬高、幷警告各處銀行愼重放款等事、一般報紙亦皆致警告、迨危機將近、銀行家設法使存戶勿提現款、但因物價日高、存戶多提款爲投機事業、再加各種工商業年息驟增、尤足引起投機熱、故銀行家之努力、不得效果、一九二〇年三月十五日保品價値銳跌、股票市停閉二日、以鉅價購進之商品、無法出售、

日本國債總額、一九一三年十二月爲二・五一二・〇〇〇・〇〇〇元、其增加頗緩、足見彼之國際財政地位尙屬鞏固、本年國債額大增、僅四月一個月約增五千萬日元、但純係內債、與外債無關、

日本銀行發行之紙幣、一九一三年末計四二六・〇〇〇・〇〇〇日元、一九一四年末減至三八六・〇〇〇・〇〇〇元、至一九一九年末增至一・五五五・〇〇〇・〇〇〇元、一九二〇年末退至一・四三九・〇〇〇・〇〇〇元、一九二一年末復達一・五四六・〇〇〇・〇〇〇元、計超過準備金一八〇・〇〇〇・〇〇〇元、此爲日本經濟情形中之一重要元素、本年首五個月內紙幣發行額逐漸減少、五月末減至一・一〇七・三六二・〇九五日元、影響於經濟進步頗巨、

本年一月間新資本額比一九二一年後數月大減、一月後投資漸見增加、但不足爲眞正商業興盛之代表、新資本大半投於貿易公司鐵路電車製造業銀行及電氣工業等、五月間又復衰落、

日政府與日本銀行所有存金總額、一九一三年十二月祗三七一・〇〇〇・〇〇〇日元、一九二〇年末增至二・一八三・〇〇〇・〇〇〇元、一九二一年及本年首六個月間逐步跌減、本年一月間爲二・〇三八・〇〇〇・〇〇〇日元、六月末減至一・八六八・〇〇〇・〇〇〇元、雖政府禁止金貨出口、未見效果、六月間輸出二百萬日元、

日金滙兌、戰後頗能保其平價、足證日本在世界商業國中地位頗爲順利、唯近來滙價亦不甚鞏固、

戰後西方各國物價、大都漲而復落、獨日本久保其戰中之高度、直至近來始見畧跌、然仍超過他國之物價、物價不減、生產費亦不減、出口必蒙其影響、日本經濟界領袖近來屢議調整方法、如減少生產費、改低利率、取締投機、改良出口製造品等、但因勞動界情狀不靖、全世界一般狀况不順利、補救方法、亦難有效、欲恢復戰前地位、恐非易易也、

●浙人發起西湖遊覽賑災會

▲賑濟寗紹台嚴水災

杭州函云、盧督辦沈省長、據地方紳商潘炳南俞煒金百順王錫榮等函稱、竊查吾浙寗紹台嚴處各屬、本年疊遭風雨、山洪暴發、衝沒村莊田廬、淹斃人口牲畜、災區之廣、災情之重、實爲歷來所罕見、且天不厭禍、月初風雨又起、計先後被災者、共有四十餘縣之多、我督辦省長饑溺爲懷、業經發起壬戌水災籌振會、仰見登高一呼、衆山皆響、普濟災黎、功德無量、惟思救災恤鄰、爲個人應盡之義務、敢不勉竭棉力、設法籌振、同人等籌思至再、擬就西湖公園一帶、組設壬戌水災西湖遊覽協振會、售劵助振、以期衆擎易舉、集腋成裘、除必要開支外、悉數撥充賑款、移酬歌舞之資、助拯饑溺之舉、是否有當、理合陳請核示、並附呈簡章等情、聞已奉兩長許可、業已從事籌備、該會正副主幹以下、分設文牘庶務會計糾察招待商場陳列技藝獎務九部、每部設主任一人、副主任二人、幹事若干人、此次該會設備、頗有秩序、較上屆游覽會更屬周密、已由杭紳鄒景叔楊見心丁輔之諸君等、分函本城及旅京旅滬各珍藏家、徵集古玩書畫、到會陳列、並酌售助振、可謂熱心善舉矣、附錄致各部主任函稿如下、逕啟者、本年本省水災奇重、垂絕難民、急宜施振、同人等業已擬具簡章、函呈軍民兩長、籌設浙江壬戌水災西湖游覽協振會於西湖公園、擇日舉行、售劵助振、已荷長官見許、用特即日組織、以利進行、夙仰先生熱心公益、饑溺爲懷、業經公推執事担任一席、務希於九月十一日下午三時、蒞臨商品陳列館內廳、共同商酌、俾成善舉、不勝翹企、並爲百萬災黎代叩、

時評一 十一日

●湖北人與公債

軍閥搜括民財的手段、初則在刦奪教育行政等費、供軍餉的用途、 繼則藉口財政困難、增加苛稅、 等到政費被刦奪盡、苛稅無可增加底時候、巧立名目濫發公債證劵的事、又層出不窮、 拏不値一錢的廢紙、印上幾個字、便可强迫人民購銷、無形中增加幾千百萬收入、 比較刦奪政費和增加苛稅、容易得多、軍閥的搜括本領、自然是日有進步、 可是人民已經脂膏枯竭、生機斬盡、要增加甚麼公債證劵負担、還有恢復元氣的希望嗎、

湖北固然是富庶省份、然而自從吳佩孚取爲直系籌餉大本營後、養十數萬軍隊、供幾次戰事的犧牲、早已搜得精窮、 現在蕭耀南又要發行百萬軍事善後公債、湖北人若再不設法打銷、恐怕眞要到全省破產的地步了、(霞)

請認明眞正大英牌香烟上的字樣同標記

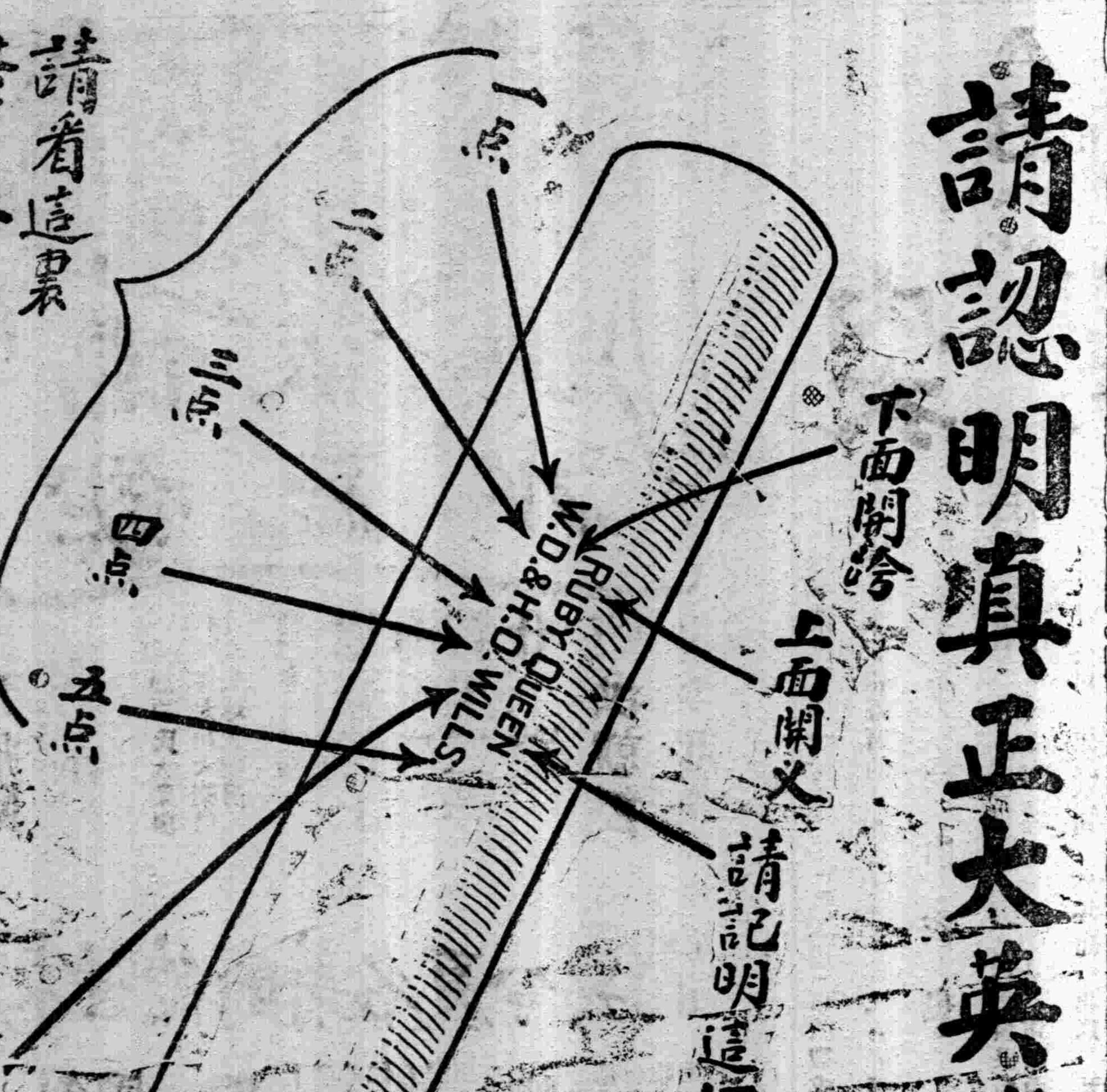

上海永泰和烟草股份有限公司啟

李星泉 牙科醫生

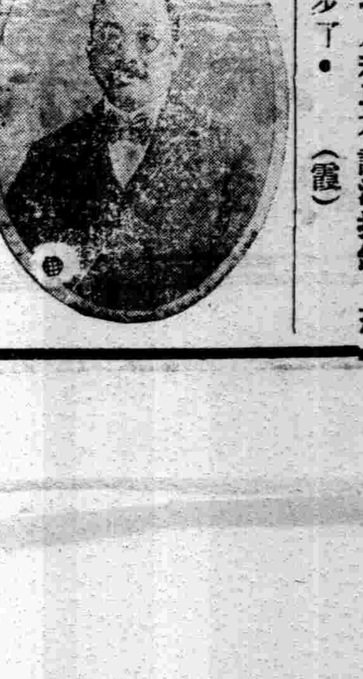

僕在澳門以牙醫問世垂三十年粵省人士多所知聞尤以香邑人士爲多今年春始到上海分設

父子牙科醫局

數月來舊交亦頻頻惠顧然復不少意謂僕素駐澳局不暇恐置來滬不知僕之澳局久已培育人才有子弟可託乃有滬上分局之設本分局之舖陳雅潔器械精良藥物完備又有美國最新發明之電機診斷治療精妙無比蓋該電機之發光能透視牙部全體可斷定何種患病兼有消毒治病之功能無論鑲補可使堅牢穩固拔除患齒毫無痛苦價格通融並不過索如蒙惠顧無任歡迎

治療時間 上午九時至十二時 下午二時至六時

電話北三一三八號 局址四川路七號洋房(近西武昌路口)

李星泉啟

腎虧老醫

治療者請向上海大新街孟淵旅社三樓醫腎專家林自由處研究 應診時間每日下午

▲由二時至五時止逾時不候 遠省患病者亦可通信配藥○索章即寄○本埠函詢病况恕不覆答○

才著 花柳病減法

備齊德國專治下疳、梅毒、淋濁、橫痃等各種特效新藥 每針一元功大效速立可斷根

特價…角 要法及可以自行用藥醫治淋… 最穩最妥的奇驗秘方並將用… 法詳細備載祇要照法使用… 柳病的先鋒各界… 不可不讀的良書 外埠函購加郵一分

總發行所 法大馬路八仙橋中法學堂北一號 敝處

地方新聞

農民殘殺巳女之駭聞 （香山）

國人重男輕女。相習成風。實爲一種不良習慣。香山鹿頭鄉鄭某日前因妻連產皆女。憤怒之極。竟致咯血身亡。不謂無獨有偶。昨日又有類此之事發現。較之前事尤爲慘酷。誠駭聞也。該鄉有農民陳某。香邑窮宪鄉人。年逾而立。子嗣猶虛。其望子之心。不啻大旱之望雲霓。無奈事與願違。伊妻產五次。均屬女嬰。陳深滋不悅。輒歸罪其妻。謂「彼實克家。全不中用。」因是竟惡而虐之。月之二日。陳妻又復分娩。陳切盼其爲男也。不料脫穎而出。仍屬女兒。斯時陳某忿怒交集。暴跳如狂。立從穩婆手中。將女嬰奪取一再猛擲。至肢體分裂。血肉糢糊。儼如肉醬一般而死。慘不忍睹。一時聞者咸駭其殘忍也。

又一活埋親女的車夫 （北京）

北京西直門新開路路東門牌六號住戶廣壽延旗人。素以拉車爲業。極爲寒苦。所生一女。年將三歲。現染時疫。因無力延醫診治。奄奄一息。廣因無法救藥。不得已於六日下午四時餘。將女孩背城出外。在觀務分局房後園坑。欲將女其活埋。當爲中營游緝隊兵所見。以其活埋人口有傷人道。當即一併帶往樂善汎究訊云。

不可思議之新尼姑 （北京）

北京函 崔道明武清縣人。現在西直門外高亮橋畔娘娘廟內。經營糧棧生理。家道小康。每遇善舉。勇往直前。妻名甯雅貞三十二歲。於二十三時嫁崔。伉儷甚篤。不料雅貞逐日淡食素飲。諸凡以求道爲先。因求道之故。至今未生子女。三年前雅貞即發生削髮爲尼之念。崔某屢經開導。均不能移其志。七月十四日早六時燒完佛香。乘無防備。跪在佛堂。自行將髮剪落。以表身入空門之堅。崔某無可如何。隨經其同道楊蘭亭者。將雅貞介紹於南西門黑窰廠三聖禪林。復經三聖禪林住持。轉介紹至南橫街西口外盆兒胡同迦西天仙菴。爲其一切手續完備。十五日未刻。有各壇弟子三十二人。外來賓二十餘人。女賓二十餘人。並贈雅貞勉力長詞一篇。對聯數副馬車十餘輛。一併送至三聖菴。聞者均以若因窮迫。或因家庭不睦。出家則有云。此等夫婦和美。豐衣足食。一心願入空門。誠可怪也。

倚樓待斃之無母兒 （杭州）

杭州舊藩司前西廊下二號門牌。有諸暨裁衣何子海之繼室韓氏。素性凶悍。炮烙前妻遺子阿剛手臂。慘不忍覩。現在韓氏巳由夫向一區三分署保釋。然仍怙惡不悛。凶惡如常。現聞該氏巳將其子關鎖樓上。聲稱『令其自行餓斃。我方甘心』誠駭聞也。

殺叔案檢驗確實 （諸暨）

諸暨城內趙慈華解剖叔父趙毛頭一案。曾誌本報。玆悉屠委員與調檢驗吏到暨後。於前日晨將趙毛頭棺木由漁源搬到城外牛市。六旬鐘屠委員及調檢驗吏及本縣戴承審員均各蒞場傳訊。報到者趙祖勉鍾學溝阿丙嫂所供與前相同。後傳趙慈華。趙聲勢赫赫。坐轎到場。訊問時。趙首遞不法之自白狀一紙。並稱剖腹是實。取臟並無其事。且係死剖。並非活剖。屠委員詰以趙毛頭既死。汝何以再剖肚皮。並且你何以在先一味圖賴。直到現在自白等語。趙均不能答。其餘趙紹福成傳來等逃匿不到。至八句半鐘遂開棺檢驗。趙毛頭身着馬掛一件。大衫一件。棉袍子一件。袴子一條。紅棉鞋一雙。均由調檢吏逐漸剝辨。是時趙毛頭死身畢露。胸骨部巳被刀斬開。裂成圓形。約有斗口之大。調檢驗吏又將腹剖開。而內部各臟完全巳無。趙尚狡稱腐爛所致。並未取出。其餘如睪丸由左腿上部取出左眼珠亦被札出。趙謂均係腐爛。而屠委員謂跡痕顯然。毋庸强辨。五臟確係取出。於是觀者大快。據調檢驗吏所考察。確係活剖有血跡可辯。若死剖必無血痕。而該屍胸部血痕宛然。驗畢時巳十二句鐘。趙徒步入監獄署內。其餘若趙祖勉之供詞。及趙慈華之供詞。暨傍觀者之談論。概行從畧。

三代婦人大决鬥 （無錫）

無錫泰伯市五七三圖坟頭巷鄉民萬全觀妻過氏。與鄰居族叔祖母萬丁氏。族嬸萬康氏。日昨因細故口角。互相扭毆。如臨大敵。近氏被丁氏康氏毆傷。喉間亦乂傷甚重。紅腫脹痛。飲食不進。業巳三日。事後萬全觀情急萬分。於昨日將過氏舁送來城。投呈縣署請驗云。

繼子愛弟原諒母淫 （廣州）

廣州惠福路六號之棚舖東家何某。前妻故後。遺有一子名何珠。續娶醜婦蕭氏。主持家事。蕭氏又生二子。一現年六歲。一年五歲。何某身故。所有店內生意。均蕭氏一手掌握。惟不甘寂寞。又與夥伴李强成姦。至本年舊歷六月。生一女。而何珠之姑母鄧何氏在鄉聞之。立即來省。即令蕭氏離店。又恐其將二子携去。或同李强串賣。因呈明官廳。責令將二子留下。任令蕭氏改適。并即將李强拘留。惟前妻之子何珠誠恐繼母一旦離異。幼弟無人撫養。昨特齊請公安局。乞免傳審。頃奉局批云。本案前據該民情願留後母何蕭氏在家撫育幼子。該何蕭氏亦願依限覓親屬到案具保。嗣後誓不與人通姦。或携子私逃等語。當經飭同具結。並傳該氏到局。責令依結覓保各在案。現呈以子幼孤苦。懇母提携。請准免傳等情前來。該民尚知權變。所請姑予照准云。

請看未來的籌振大會 （南京）

汕頭風災籌振遊藝大會定於本月十六十七即陰歷七月二十五二十六兩日在南京花園飯店開會。玆聞該會擴充北邊空地數十畝。爲遊藝場。蓋搭棚蓬認爲宏敞。辦事人員。已分別委定。商店捐助品物。計有南洋煙草公司報効全場特色焰火。並售賣香煙。廣生行捐魚燈醒獅。並售賣化粧品。馬玉山公司售賣各色餅乾。月來預買入場券者。甚爲踴躍云。

禁賭告示也咬文嚼字 （鎮江）

丹徒縣張知事今日發出禁賭韻示云。照得賭博一項。實爲閭閻隱患。人民誤入局中。每至傾家蕩產。際此禾稼新收。開場幾成習慣。日日聚衆抽頭。甚或通宵達旦。孤注甘爲一擲。不顧年終血汗。現奉省令綦嚴。務須及時防範。除飭鄉警董保。一體奉行無間。爲此剴切示諭。其各遵照勿犯。倘敢陽奉陰違。定即提案訊辦。依律重懲判處。決不稍事末減。

三星實業工廠

商部註冊 禁止假冒

電光牌毛巾之五大特色

（一）塞漏卮 原料各物 棉自栽植 純用本國 利不外溢

（二）裨衛生 質地柔軟 既能消毒 毛絨棉密 又可補益

（三）便餽贈 紅檔鮮艷 裝璜美麗 色澤潔白 光彩耀目

（四）値物美 織用電機 紋細未品 染用新法 過爽不及

（五）價値廉 志在愛國 不牟厚利 振興實業 但求普遍

設上海閘北寶□□廠

百餘年老字號歷代祖傳搜滅花柳元祖

廣東洪桂昌天下蘇合濁丸

此丸治五淋各症即食即好銷流千萬有多 每瓶一元

花柳藥皇 扶元搜毒膠 單料五員 雙料十員

此膠治五淋府疗痔漏橫痃魚口便毒楊梅墜毒不拘墜由大小二便出清內毒古今第一之聖藥

鵝喉散一元 骨痛丸一元 臭狐散一元 補身生水丸五角

省港佛江澳 河南各字號 上海虹口東 武昌一門口 六百一十五號開張

上海河南路

趙同春堂

老房對門 巡捕

最老牌最靈驗

烏雞白鳳丸 小兒回春丹

本堂開張、四十餘年、老牌子、方良藥美、批發各項、膏丹丸散、格外克己、遠近咸知、其烏鷄白鳳丸小兒回春丹尤靈驗特著、久蒙各界徵驗、登報表揚也、婦女身弱、經前經後、白帶淋流、肝鬱心跳、及一切胎前產後、諸般虛損、服烏鷄白鳳丸 思食安眠、百病皆除、日臻康健、小兒慢急驚風、痰喘發燒肚痛、一切危症、服回春丹 安痊無恙、誠婦科兒科之神聖藥品也

家常要藥

時疫痧症 藥到病除

經售 鎮江屈臣氏大藥房 蘇杭普太和大藥房 南京全球大藥房 汕頭會豐商店

總發行上海虹口台智里二弄廿三號

陳洪就授 男少洪監製

新發明 耐洗濯 最輕爽 上等的

A.B.C. 內衣 短袴

乃用本廠新發明一種ABC（離悲思）布所製成的。可作常服穿。很好看的。趨時式樣。男女各界適用。秋季唯一內衣也。

上海中國內衣織布廠製造 麥根路S六九九號 電話西二九二〇號

本埠永安公司、先施公司、外埠如北京 天津 廣州 香港 汕頭 廈門……等處之各大洋廣貨店均有出售

中式 男裝內衣之種

外埠預定

廣東種德園著名夏令要藥

創製國貨薄荷錠 自製薄荷烟

本園監製夏令國貨藥品靈效超羣久已遠近馳名前經農商部國貨展覽會獎一等足見藥料眞誠定非虛語玆將要藥略列以備 惠顧有同行批購取價格外從廉

（價目） 每枝一角半 大號二角半 二號二角

（價目） 三號一角半 四號一角

十滴痧藥水 大一角 小五分

救急濟衆水 每瓶一角 辟疫消食

種福丹 此丹乃自製國貨功效勝於人丹 大包一角 小包五分

紅靈丹 痧氣丸 諸葛行軍散

麝香臥龍丹 時症白痧散 以上每瓶五分

奪命丹 每瓶一角

珍珠三角 百勝散 大瓶二角 小瓶一角

午時茶 每盒二角

甘露茶 每包分

神麯 每塊一角

萬應如意油 每瓶五角 小五分 止血止痛

玉樹神油 每瓶大

瘟疫一元 中五角 小二角 創製如意油精 大號二角半 二號二角 三號一角半 薄荷油 批發公道

購者每瓶立即同件以上各藥另備丸藥全索即寄總發行所上海河南路老巡捕房對門種德園老藥局 電話中央五一〇六號

名人

好茶之味全在茶葉

好煙之味全在煙葉

名人牌之煙葉

完全產於美國

大美煙公司啓

吳門書家髯僊谿南守潤例

楹聯 三四尺三元 五六尺四元 八尺六元 中堂同上 屏條 每幅減半

堂匾六元 齋額三元 扇頁二元 號牌 尺方字每二元 字大遞加 壽屏碑版另議 楷書泥金加倍

吳昌碩王震同定 收件處上海民國日報館朱枕薪 蘇州護龍街八五一號

八

兜安氏秘製保腎丸

此丸屢着效驗信服衆多藥性和平凡男婦有腎虧症者此爲無上佳品也患者盍試之

背痛

腎弱致病不一背痛乃其初步迨大較重之症起系如膀胱炎沙淋石淋風濕水腫腎筋痛腦系痛大腳風小便渣滓等皆是

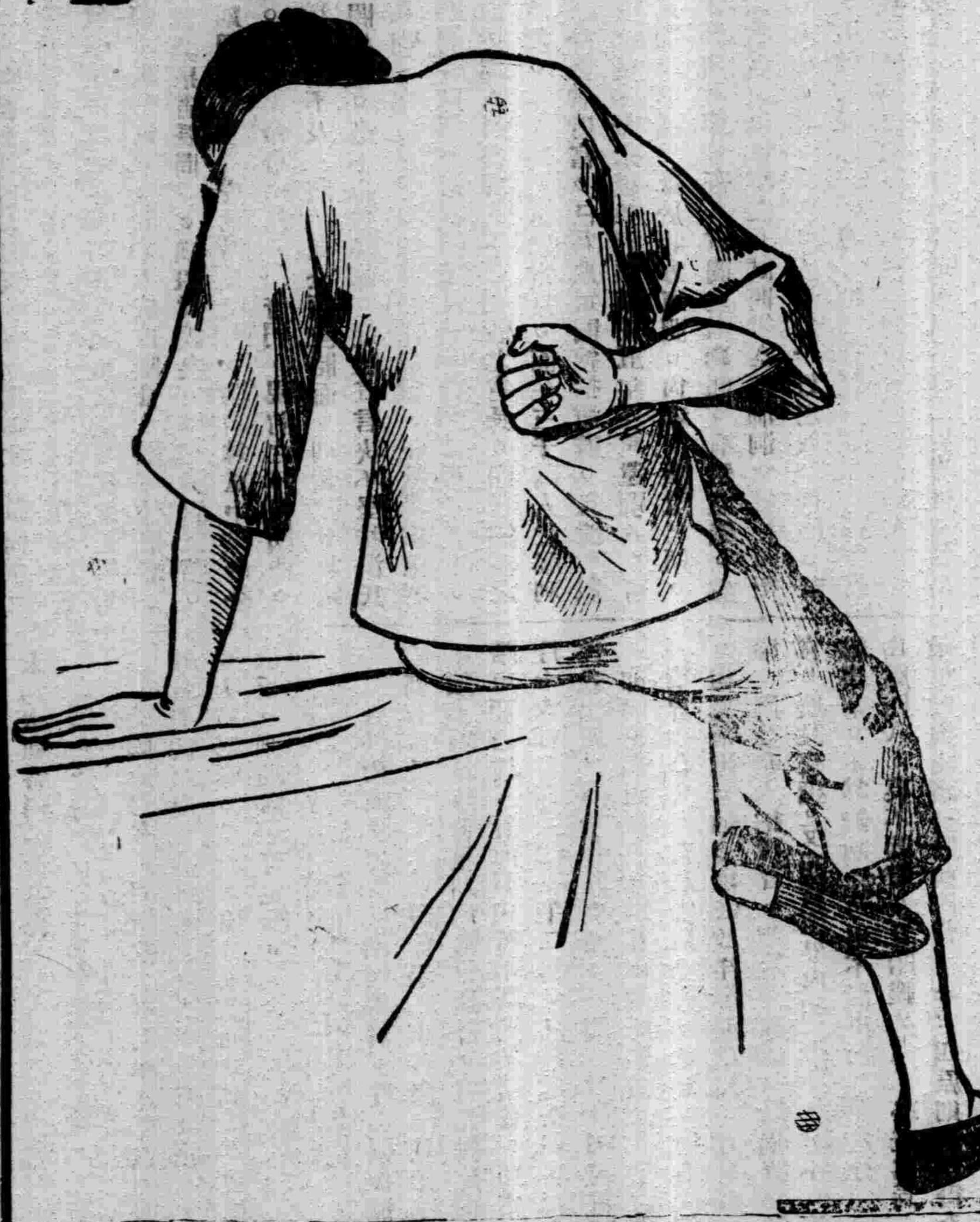

日本政府下令排斥中華傘商國人對之當生若何感想

滬上新裝束流行品消息

滬地婦女裝束 競尚時新 故小衫袴上縧滾 所製絲邊 裙邊 魚鱗邊 彩條邊 空花邊 雲霞邊 與光珠邊 以及各種彩色緞包扣 名目甚多 現聞該廠新出之彩色緞帶邊 鎖花緞帶邊 彩色銀花緞帶邊 最受女界歡迎 滬上既風行一時 各省之銷路亦大暢 頗有供不應求之勢 女界日趨繁華矣 健南按白利南路中華工業廠之月娥牌各邊銷路亦如是暢旺 並設有通信貿易部合併附誌

國貨行銷國外之商標

我國僑民蟄居海外。。已數十世矣。。殖民之衆。。遠勝他國。。以南洋諸島考察之。。僑民約佔十分之七。。土人及各國人士約佔十分之三。。國內志士赴該處考察工商教育者。。均受當地大資本家之歡迎。。近且提倡國貨不遺餘力。。或以巨資興辦教育。。如星嘉坡陳嘉庚君是。。或以巨資採辦國貨。。如仰光胡文虎君等是。。本會有鑒於國外僑胞需用國貨之殷。。爰於八年冬呈請北京大總統國務院農商部財政部等。。將已製成之機製洋式貨物。。運銷國外時。。一例免稅。。以資提倡。。而利僑胞。。於是輸出貿易大爲活動。。茲將國貨之宜於輸出者。。摘錄於后。。以供僑胞及國內提倡國貨者之採購焉。。

三新染織廠……商標……三星牌……出品……線呢嗶嘰鳳尾蔴紗花紗條布……廠址小南門外中國圖書公司原址
三友實業社……商標……三角牌……出品……毛巾浴衣床巾……廠址華德路底樣子間 北四川路江十六號半
中國化學工業社……商標……三星牌……出品……雌園尿布浴鞋化粧品化學工業品……廠址檳榔路 發行所河南路四四四
開林鉛粉公司……商標……雙斧牌……出品……鉛粉鉛丹白漆各種顏色油漆……廠址閘北天通路後面江灣路
振華油漆公司……商標……雙旗牌 飛虎牌……出品……三羊牌鉛粉各色油漆代打石粉……廠址禮子灣北 發行所天潼路一〇六號
振豐棉織廠……商標……紅星牌 鑄鑪牌……出品……汗衫衛生衣裳 絨領巾衛生衣裳……廠址法租界巨籟達路 電話西一七八一
興祥棉織廠……商標……中女牌 和合牌……出品……汗衫衛生衣裳 絨領巾衛生手套……廠址麥特赫司脫路 電話西二〇四四
鴻興織襪廠……商標……狗頭牌……出品……絲襪紗襪線襪 夾底襪蔴紗襪……廠址 發行所湖北路正豐街口 電話中央四五〇〇
粹成陽傘廠……商標……飛鴻牌……出品……綢布陽傘 雨晴咸宜……廠址寧波江北岸洋船弄 經理處上海石路豐泰號
永和實業公司……商標……嫦娥牌……出品……牙粉香油膠 各種化粧品……發行所老北門財神弄口
雙輪牙刷公司……商標……雙輪牌……出品……各式消毒牙刷 式樣均係新穎……發行所四馬路中市商報館對面
自求鈕扣廠……商標……多福牌……出品……各種螺甸鈕扣……廠址公共新租界康腦脫路 電話西二六八
金鍋粉紙廠……商標……梅蘭 竹菊……出品……婦女裝飾用粉綫粉紙……廠址虹口蓬路K一三四一號 電話北二一五八
中法藥房……商標……龍虎……出品……中國八丹……經理三馬路中法藥房 電話中央二一〇七
恒隆工廠……商標……雙童牌 四輪牌……出品……銅架鏡子 機械皮帶……發行所金隆街長餘里 電話中央四四一
大東電池廠……商標……中華字樣……出品……乾電池 濕電池……營業處北四川路厚德里 電話北三七七
粹華製藥廠……商標……紅心牌……出品……杏仁精 清血片 楊枝露 伏虎丹……發行所大馬路P六一號 小東門中華路
家庭工業社……商標……無敵牌……出品……各種牙粉化粧品 牙刷絲襪果子露……廠址新西門外 新馬路
達豐染織廠……商標……九子得利……出品……倣造各種洋貨 精染各色絲光紗線……批發處天津路長鑫里 電話中央四三五一
鑄豐搪磁公司……商標……三勝牌……出品……各種搪磁器皿 盤鍋爐色色俱全……發行所法租界永安街 當安里三號
中華工業廠……商標……月娥牌……出品……裙邊珠邊彩銀邊 華絲葛華絲綢……廠址白利南路四〇〇 電話西一六七〇〇
中華興記皂廠……商標……蘭中華門等四十三種……出品……各式香皂 特設通信貿易部……廠址梧州路岳州路東 發行所二洋涇橋東林義記
愛國公司……商標……機織鳥 五羊牌……出品……各色毛巾浴巾絲 毛織布疋襪紗……總店在紫來街 電話中央四三五六

欲置印花鐵廣告牌者化粧品上需用罐盒可與南成都路輔仁里……華成製罐廠接洽當可使君滿意 家庭間欲謀生利之法請向西門中華路卅二號……利新襪廠馮聚金君面商可以減君負担並有準確的指導

愛用國貨者 不可忘

三角牌毛巾 飛鴻牌綢傘 三羊牌梅蘭霜 冠生園新食品 狗頭牌絲襪 月娥牌花邊 雙喜牌手帕 多福牌鈕扣 月裡嫦娥牌化粧品 紅星牌衛生絨衣 五星牌絲光線襪 緣上列國貨係國貨中之最精美者也

房屋需用塗料時 請用雙斧牌各色油漆

君便知其優綠雙斧牌白漆發明最早經驗亦富其餘色漆亦可想而知每桶內當有銅元拾枚奉贈提倡諸君

雄鷄牌毛巾廠

上海經理處 董家渡裕昌祥 在浦東南滙縣

勝德織造廠

女子服裝上用裙邊珠邊花邊空花邊水浪邊魚鱗邊緞包扣者惟爲最優美綫勝德爲仿造洋貨工廠之老前輩迭經賽會得有獎憑

上海江西路五十號 中華全國工商協會 登載電話中央三九八四

上海南京路雲南路口 …… 研究馬克思學者之參考 譯者徐…… 預告

本埠新聞

●大風雨又襲來之警告

昨日下午四時許。徐家滙天文台報告云。馬鞍島及揚子江口一帶。將於二十四小時內又有大風雨發現。沿海一帶稍有風浪。氣候仍熱云。

●洋價日漲之商界恐慌

▲小商店直接受累　要求衆和社救濟

近日洋價日漲。小本商業。大起恐慌。昨滬南小店烟業。致函衆和社公會云。滬上自銅元問題發生以來。雖經各界團體開會集議。仍無補救辦法。查現時情狀。更形恐慌。前次每銀元兌銅元一千六百數十文。今則已增至一千七百五十餘文。小洋每角一百五十文。而各界沓默無聲息。但一般小本營業。則叫苦連天。以烟兌業一項而論。小店爲多數。小店批發紙烟。皆用銀元。而門售則爲零星銅元。且顧客尙有賒欠。不但無微利可得。且致虧耗。際此房租日高。米糧昂貴。而小本商業前途不堪設想矣。爲此函請貴社爲和衷共濟起見。速行開會討論。無任感禱之至。滬南小店烟業啟。

●杭辛齋君昨日北上

國會議員杭辛齋。因北京護法議員分子。迭電催促北上。共商辦法。故已於昨日(十一)乘滬寧車去滬矣。

●省教育會請撥八校經費

江蘇省教育會爲國立八校經費事。昨電北庭云。國立八校經費。擾攘數月。迄未解決。現在學年開始。務請迅即籌定早撥。勿再停頓。騰笑中外。江蘇省教育會眞。

●被荷官驅逐之華僑抵滬

日本政府下令驅逐華工　國人正極憤慨。距荷屬又有驅逐華人之舉。日昨本埠到有該地華僑徐某等二十餘人。據稱此次該處地方官。於上月八日下令搜查華人叢集區域後。即令華人二百另七人。押乘安本號輪船開赴香港。迫令登岸。我等因籍隸蘇省。故向友人借資。轉乘他輪來滬云。

●福建同鄉會召集緊急會議

福建同鄉會。自接閩省各界聯合會魚日長電。並閩紳告急信後。由幹事江宜夫毛一豐翁吉雲王屏南四人。函請會長沈叔裳。召集緊急會議。昨該會已發出通告云。謹訂九月十三日即星期三午後二時。開臨時緊急會議。討論拯救閩局。務請各幹事撥冗準時到會。萬勿忽誤云云。又該會所接來函云。閩省兵匪交錯。民不聊生。敝邑連年荒歉。客歲以來。盜匪猖獗。劫案重疊。從未破獲。以致白晝搶劫。擄人勒贖。無日無之。今春正月被擄最甚者。如棋盤石陳志安家。箱籠財物被刦一空。上科頭王姓家被刦後。復將主人擄去。勒索多金贖命。金沙王姓亦如是。塘背村被刦後。復輪姦室女。又如商船經過江蜂甲地方。貨件被刦。居民不安。行旅裹足。人民屢次報官請緝。而長官未見如何嚴辦。又於五月間由公民組鄉團自衛　不料閏五月念八夜。盜匪結隊而來。攻刦增瑞村慣新樓。追鄉團馳至。格斃盜匪二人。盜衆散去。團員亦多受傷云云。

●旅滬鄂人對鄂局之表示

▲爭省長祇爭湖北　省已亡矣長於何有

昨有旅滬鄂人謝天華等。爲湖北大局問題。發表意見云。武昌省議會教育會漢口商會慈善會學生聯合會各報館各通訊社暨全省父老兄弟均鑒。近一月來。我鄉人嘵口嘵音。抵掌伸眉者。無非是省長問題。竊以爲誤矣。將謂湯賢於蕭。則同是軍人　安見湯氏獨賢。將謂尊重中央命令。則中央命令早已不出府門。視前之不出國門。猶望塵不及。將謂顧全黃陂體面。則黃陂甘爲軍閥傀儡。毫不以爲恥辱。近已宣言決不堅持湯氏長鄂。準是以思。無論湯任蕭兼。在黨湯黨蕭者認爲有區別。在我平民視之。猶之二五一十耳。蓋吾鄂人所爭者。不在軀殼之省長。而在靈魂之省權。不在一二人之富貴。而在三千萬人之福利。今全省財富。已爲惡軍閥搜括淨盡。且據報載。洛吳對金永炎聲言須借用五年。再還鄂人。可見鄂省早已出賣於北方軍閥。尙未至贖還之期。試問諸君捧一寄生軍閥之湯鄉銘。有何意義。省權省魂。旣已消亡。試問爭空空洞洞之省長頭銜。有何利益。若我鄉人甘爲一姓之奴隸則已。若果有愛省救亡之誠意。則請先收回湖北　再爭省長。收回湖北。即須從請撤客軍否認軍餉入手。我全省人民。提出上項要求。請願於省會國會及□□□。必可博全國之同情。並可弭個人機械之譏笑。人民請願。本爲約法所許　政府斷無法摧抑。如違法摧抑。則仿照文明先進國不出代議士不納租稅之例。以全省罷稅爲最後之武器。須知罷市罷工之損失在人民。罷稅之損失在政府。罷市罷工。尙慮擾動社會秩序。罷稅則與秩序無妨。政府縱有催租之惡例。究無法置全省人民於囹圄。要求一經允許。租稅立時輸將。儲稅待納。並非暴動。政府橫暴。藉口無詞。此係我湖北人救死之奇方。亦湖北人人格最後之試驗。天華等憂患餘生。厭聞政治。祇以桑梓淪亡。等於黑奴。我鄉人不圖根本補救。僅爲枝葉要求。心竊痛之。用特據我血悃以當泣諫。倘荷矜納。豈惟私幸。旅滬鄂省自治協會同人謝天華等公叩。

●星期六之探獲太平洋紀念會

本月十六日　係鮑爾巴探獲太平洋之日。迄今四百〇八年。凡沿太平洋諸國。例於是日作極盛之紀念典禮。本埠聯太平洋會。定是日午後十二時一刻。假寧波路卡爾登餐館舉行紀念大會。由會長楊晟主席。凡駐滬各國領事及全體中西會董。均各蒞會。並延美國。澳洲。加拿大。印度支那。日本。瓜哇。菲列濱。西比利亞等著名官商。作五分鐘演說。題爲『國民對於中國有何供獻』。演說畢。復請蔡廷幹一一裁答。並佐以檀香山島民之特別音樂。該會選舉董事大會。亦於是日舉行。餐資每客一元八角。與會者挈領眷屬亦甚歡迎。席限二百五十客。欲與會者向四川路一百二十號名譽西書記費吳生君。或華人李允臣君定座。

●江浙太湖水利之危殆

江浙兩省水量太多。全賴此八百里周圍之太湖涵蓄。近因年久。瀕港早已淤塞不通。以致太湖時有汎溢之患。此次浙省之大水災。實起於此。自太湖水利局成立後。因江浙兩省省長。對於指定之開濬經費　迄今三年。尙未撥解分文。以致一籌莫展。工程不與。現該局所藉以維持者。惟江蘇省按月匯付之三千五百元。浙江至今不付一錢。該局辦理測量工程。因苦莫可言狀。若指定之江蘇五十萬及浙江之三十萬。不即行解出。太湖水利將絕無希望矣。

●美商次長因風誤行程

美國商務次長胡斯敦。本定昨日可以到滬。昨日美按察使署接到胡氏自朝鮮發來無綫電。謂受大風影響。輪行被阻。未能如期到滬。現風勢未止。到期尙未可定云。

●合併商總聯會定期商議

合併兩商界總會。漸趨事實。昨由張振遠向總商會會長宋漢章面假會場。宋君慨然見允。惟手續上須付該會星期六常會通過。玆先假定南京路東亞酒樓三層河南山西兩廳開茶話會。期定本月十六日(星期六)下午二時。已柬邀全埠各聯會代表出席。討論合併手續。一俟總商會函覆許可。即開正式大會。玆錄其致總商會函云。(上略)吾商界聯合會。自組織以來迄已數載。所有成績。尙足稱道。如要求修改洋涇浜章程。力爭市民權。產生華人納稅會。選舉華顧問。提倡義務敎育。廣設夜校。反對實施界內印花稅。力辦各種慈善事業。不爲無功。乃以不忍小忿。而致分裂。凡屬同人。莫不歎惜。且貽譏外人。恥孰甚焉。敝會此次建議合併兩總會。幷定四原則。已得全埠各聯會之函覆贊成。日誌各報。想在洞鑒之中。玆擬擇期開會。苦乏相當會場。爰擬商假貴會常會室一用。彼此同屬商民。必能俯如所請。玆公推張君振遠趨聆敎益。務希俯賜接洽云云。

●總商會辦事員關稅會議談

昨據總商會辦事員云。各省商會代表在北京開會。大約爲(一)裁厘加稅之方法。(二)實行裁厘加稅以前。徵收附加稅二分五厘之方法(三)奢侈品征收一分與奢侈品之範圍。(四)裁厘加稅後徵收百分之二五(五)裁厘加稅後。外人在國內之出品。徵收百分之五之出口稅。(六)機製洋貨與仿造及手工品免輸出稅等。結果已向政府提出請願云云。

●稅則會今日續開審查會

修改稅則委員會。自春間開會以來。迄今已四月有餘。原定由開會至閉會。以四個月爲期。今已逾期。故該會近日積極趕辦。以便速行閉會。而於國稅上可早日徵收。前會議期中有似決非決之審查案。經七日一度之審查後。尙有海貨類呢絨類泥土品等類案未得表決。故於今日下午二時仍假總商會開會。審查餘案。昨已柬邀各國代表。屆時蒞會矣。

●發還扣留銀角遲不奉行

海關扣留湘商銀角一案　爲日已久。雖奉幣制局寒電。海關迄未照辦。昨旅滬湘商幫協會又代電呼籲云。北京稅務處鈞鑒。衡州商幫同盛號等。運申銀角發扣一案。曾奉幣制局電示。准將舊角先行發還。其輕質者候化成銀兩。再准具領等因。迭赴滬關請領舊角。據稱未奉鈞處電示。礙難發給等語。查是案延遲已久。該商損失非淺。仰懇俯念商艱。速予行知總稅務司轉行滬關。遵照幣制局寒電辦理。不勝迫切待命之至。旅滬湘商幫協會叩眞。

●電料轉運處恢復職權

▲換了一個名稱……私憤已洩不必變更原制了

交通部駐滬電料轉運處。前奉部令併歸上海電政監督彙管。現聞交通部以電料發運全國各局。關係重要。故近又令改爲駐滬電料管理局。委派姚啟儒爲局長。聞業已到差視事。一面經交部通令各省電局遵照。

●青島路業戶自願展寬路面

閘北地方自治籌備會致滬北工巡捐局函云。敬啟者。欲圖市政之發展。必以規劃路綫爲先導。道路務求寬闊。交通方得便利。查青島路工程甫屬初步。形勢實居重要。寬度原定四丈。將來定感不便。與其日後掣肘。不如此時規畫妥當。敝會爲力謀市政發達計。擬定該路改爲五丈。已商請本會議長徐春榮。理事陳維翰。及高君渭泉朱君仲華王君俊臣尹君村夫等。首先退讓。以示提倡。業蒙首肯。蓋諸君等。在該路沿路。置有地產數十畝。現正着手建屋。即須呈請給照動工。以與市面。事關規整地方路政。應請貴局查照備案。此後該路無論何人建屋。兩旁均須放進五尺。一律辦理。幷希見復爲荷。

●禁止獎券與券商之活動

▲電請嚴懲藉詞延期

上海縣教育會電云。江蘇齊督軍韓省長松滬護軍使上海縣知事鈞鑒。各省獎券。近已明令停止發售。具見掃除秕政之至意。惟恐發行獎券各機關。有運動延期停辦之舉。此種蠹國病民之券。早停一日。即地方之害早去一日。若聽其死灰復燃。藉詞延宕。徵特開人民玩視政令之漸。抑亦使地方長受腹割之患。甚非共和國家所宜有。請即查照明令。嚴行禁止。地方幸甚。民國幸甚。上海縣教育會正會長賈豐芸副會長曹棟青叩。

又董仲章等致北京農商部盧信電云。獎券流毒。甚於蛇蝎。人民受害已深。蒙□□□命令。永遠禁止。輿論爲之大快。地方感頌不已。乃連日報載。獎券業人仍四出運動。冀緩實行。似此秕政。旣已懸爲厲禁。斷不容一日存在。況本年東南各省。均患水災。遍地哀鴻。慘不忍覩。何堪再受此種剝削。伏乞鈞長毅力主持。即日再呈□□□嚴令各省。立予停止。倘有奸商善棍藉詞延期。應遵照□□□前令。提起公訴。按法嚴懲。以儆刁風而除毒害。除分電各督軍省長。通飭所屬嚴禁發售外。用特電陳。伏希鑒察。董仲章胡甸蓀應季審等叩眞。

●●●●●●●●●

▲公然張貼展緩傳單　自北庭下令禁止發行各種獎券後。一般財迷購買之熱度頓減。各彩票店生涯大落。利濟票現已停辦。其餘各種亦難存在。而駐滬湖北獎券局昨忽以傳單分發各彩票店張貼。略謂『該局已稟請湖北省軍民兩長。轉呈中央將禁止之期展緩實行』等語。券商貽害社會之心　迄未少戢。地方人士應共負撲除之責任也。

▲與浙江有關兩券局　浙江塘工獎券本早期滿。嗣因撥給省道經費。展期至本年終截止。自禁令發表後。該局並無何種表示。蓋以浙江軍務善後綱要第三條。規定在合法政府未成立以前。省內各行政機關。概仍其舊。塘工獎券局總辦係財政廳長兼任。屬於行政範圍。現獎券餘利。係作省道兵工之需。曾經省道局呈准有案。此次能否遵令停辦　尙難預必。至慈善獎券。已由浙省盧沈兩長會銜電致汪大燮錢能訓等。請予維持展緩停止云。

●甯波急振會之昨訊

▲災地調查員已回滬……今日開幹事員大會……募賑之四項計畫

甯波同鄉會自得甯屬各縣報災後。特着人前往災地實地調查。昨各調查員已先後回滬報告。玆特錄其調查所得之實在情形如下。

▲奉化　奉化此次連被大風暴雨之災。以剡源會孝兩鄉災情爲最重。陰歷六月十四。第一次被災之區。以剡溪後路馬村爲最重。全村房屋圮去十之八。屋料家具。一掃如洗。次爲環潭。白壁。沈家岩。毛家灘。駐嶺下。以及亭下等處。人口淹斃二百數十名。沿溪民屋坍毀者。不計其數。道路冲坍數十里。田地漂沒數萬畝。災民困苦情形。實已慘不忍聞。距料本月初九日。風雨疊至。以上各處重復被災。前所殘留房屋。又多被冲。他如董村。則亦被重災。此外六詔三石栢坑蹕駐前次水勢較殺者。今亦巨流冲激。倒屋坍田。傷人之事。亦隨處皆是。溪口被災亦重。沿溪一帶街房。全被冲去。墻垣門窗坍毀者。多至百餘間。此剡源會孝兩鄉後次之情形也。若蕭王廟以下統屬長壽鄉。前次風水所損失者尙少。初九日以後　則田禾淹沒至四五日。秋收全然絕望。其餘各鄉尙未得有報告。聞所被災情。有亦輕重差。俟調查實況。再行詳告。此奉化縣災況之大略也。

▲鄞縣　鄞縣居民房屋坍損甚多。商民多人慘遭壓斃。同時江北岸及江東停泊商船。亦有因風浪衝激。致遭覆沒者。工業學校房屋坍倒損失鉅大。至今不能開學。各鄉以大咸鄉及莫支堰一帶受災最重。大咸鄉之俞家塘邵陳楊家錢家山葉公山芝山童家岙上周岙童夏家諸村。竹木異行摧折。生計斷絕。民房傾倒千餘間。俞家塘橋堰壞無存。上周橋童夏家堰壞。更不計其數。莫支堰尙在調查。各鄉航船交通已斷。未得報告者。正復不知如何。此鄞縣災況之大略也。

▲象山　象山風災以東鄉之湯橋峙橋。西澤南鄉之石浦老東門大泥塘。西鄉之排頭下沈淡港爲最重。死傷人口約計二百餘人。

▲慈谿　慈谿第二次風災較第一次爲尤甚。城內水溢出地面尺餘。至三四尺不等。葉家丈亭等處。彌望汪洋。幾成澤國。

▲鎭海　鎭海各鄉田稻棉花損失不貲。

▲定海　定海隄塘潰決。鹹潮倒灌。晚稻廢稿。番芋棉花一律無收。鹽田鹽板冲決飄沒。不計其數。

▲南田　南田亦有波及茅舍。窮民狼狽無依。情甚可憫。

又聞該會定於今日(十二)下午四時召集幹事會。討論募捐進行事務。又該會會董。朱哲甫君所認募款五百元(昨誤自捐)。今日已來函報告。募到李友睦君六旬大慶筵資四百元。又甯波七邑信家聯合會認募二百元。柳鈺堂君捐洋一百元。其他會員之來會索取捐冊者亦數十人云。

甯波同鄉會之水災籌振會。現已入手進行募捐。進行手續。約分數項。(一)舉行游藝會。請南北新舊名伶會串戲劇及各團體表演遊藝。(二)派代表分赴各埠同鄉會勸募振款。(三)仿鐵路收振款辦法。行駛甯滬輪船。暫時加收振款數成。(四)懇請官廳議會。設法增收附加稅。上列各項。已由募捐主任　李徵五會同各職員　分頭進行矣。

●湘勞工會對立法運動宣言

駐滬湖南勞工會辦事處。昨對於勞動立法案發表主張云。勞動者特權之必有保障。即必在國家憲法上有明文之規定。爲吾人所絕對主張者也。故吾人對於國內之勞動立法運動。表示無限的同情。其所提條件。亦大多合乎吾人之意旨。惟因有下列三項原因。令吾人不得不暫守沉默。以爲此次運動。有倘須審愼考慮者焉。(一)湖南省憲固曾明白規定。勞工有團結之自由。人民自由之被剝奪。須於二十四小時以內公布理由。與申辯之機會。乃吾人首領黃龐之遭慘殺及會所之被封。即係軍閥於此項憲法頒布後僅十六日違法執行者。省議會召集後。對之毫不過問。且以最多票數選爲預選省長。而軍閥之橫暴。在各省皆然。以是吾人對於憲法之成效。在現代軍閥橫行之中國。發生懷疑。(二)中國各處勞動狀況及生產方法。最不一致。吾人對之。尙無精確調查。故不敢空憑理想。對於法案條件。作概括之提議。(三)現在中國國會本身問題。尙未解決。吾人所要求者。縱令能於國會不定狀態中。完全通過。將來能否收實效。尙係疑問。有此三點。故吾人不敢貿然表示主張。加以吾人團體。正在變態時期。因鑒於以前種種之失敗。對於關係全國勞動者之問題。槪取審愼態度。但一月以來。各方面對於此次運動。間有表示反對者。致其原因。不外由於提議者手續上之欠缺。而國會之令人懷疑。亦其要點。吾人以爲勞動立法運動。關係全國勞動者前途命運匪淺。當由國內勞動者全體和衷共濟。聯絡行之。意見不同之點。應以公開態度。共作精密之討論。俾收良果。同人不敏。願隨諸工友之後。湖南勞工會駐滬辦事處。九月十日。

●工巡局聲明未修新閘橋

本埠交涉使署。前因傳有工部局修葺新閘橋之說　關係國家主權。致函滬北工巡捐局詢問。昨該局復函聲明云。(上略)查此事前經報紙傳載。敝局以事關主權。先經調查。並無此項舉動。該橋係前上海工巡捐總局建造。於民國五年間落成。完全爲華界管理。且全部均係鋼鐵質料。迄今僅閱六年。無須重行修理。即有橋面木板。稍有損壞。亦經敝局隨時修葺。向無外人干涉情事。但道路傳聞。租界工部局有改建西藏路新垃圾橋之說。報紙或係誤會。而商界聯合會亦未調查明確。致生傳訛。准函前因。謹以函復。即請貴署查照轉知是荷。

●中韓國民互助社選定職員

本埠中韓國民互助社總社。日前開第二屆大會。已選定中韓理事各八人。昨復開理事會。互選吳山爲正理事長。金奎植爲副理事長。申翼熙周霽光爲敎育正副主任。汪劍農李鐸爲文書正副主任。黃宗漢李裕弼爲財務正副主任。呂運亨黃警頑爲交際正副主任。鄧嘉縉崔濬爲庶務正副主任。郝兆先金弘叙爲編輯正副主任。趙燮慶伯威爲營業正副主任。惟嚴申明恐將離滬不便担任。

●贖路會今日開委員會

本埠籌贖膠濟鐵路委員會。定於今日中午十二時。仍假泥城橋功德林開委員會。繼續討論招股問題云。

唐拾義咳丸
能治…愈者千萬人此足徵名不虛傳也每瓶一元
三馬路…文子太藥房佈告〇附告〇久咳丸
驗眞券一張形如鈔票交上海總發行所可換
處經理有無可稽倘如包內無券即是僞請勿受
章此券一張及隔年券亦可換取圖畫特此佈聞

蘇童子軍會之新議決案

江蘇童子軍聯合會前日（十日）上午開幹事員會。到者沈信卿等八人。略誌昨報。茲再將是日議決案擇要錄下。一、大會交議請省會定期開辦童子軍專科。敎練員養成所。養成專科敎練人才兩案。（議決）推請省總敎練員及省副總敎練員。先就原定科目接洽各科敎師。並商定該科目敎授時間。於十月十日以前復知本會後。再行開會擬訂辦法。一、大會交議參加萬國童子軍大會。保存國際資格案。（議決）即照原提議人先行調查下屆開會地點函復本會。一面函請中華民國童子軍聯合會籌備委員會討論辦法。一、大會交議請定由隣近各縣敎練員交互參觀辦法案。（議決）通告各縣童子軍聯合會及各團如有願向鄰近各縣參觀者。可隨時自行接洽。一、大會交議欲期童子軍之發達。應用何法以資激勸案。（議決）除查照細則所載未能給予褒章者外。其他激勸方法推請張寄周擬訂辦法。交會核議。

學制會議代表北去

江蘇省敎育會特派參預九月十五北京敎育部學制會議代表。袁觀瀾黃任之二君。准今晚乘滬甯路第二十五號十一點三十分夜快車赴甯。轉津浦車北上云。

六屆遠東運動會預選地點

第六屆遠東運動會。決在日本大阪舉行。日政府爲獎勵國民起見。特撥津貼體育獎勵費二百六十萬元。其對於遠東運動會。尤鼓勵不遺餘力。現正着着進行。聞預選地點已決定者。爲上海•青島•台北•京城•東京•大阪•札晃•青森•仙台•新瀉•名古屋•松江•岡山•廣島•高知•福岡等地云。

「嚮導」週報出版預誌

聞本埠有人以爲此時中國政象糾紛。政論亦復雜出而無系統。擬集資創辦討論政治之週報。以爲輿論之嚮導。該報卽名嚮導週報。定於本星期三出版。延請李大釗陳獨秀諸人主持筆政云。

各界籌募潮汕災振二十一誌

旅滬潮汕風災籌振處。續捐數目如下。陳雪佳君二百元。楊梅南君陳吉錫君黃寶賢君屠綏之君源來號各一百元。陳岳樵君南昌退思居士鼎元號各五十元。張凱如君二十元。陳文瑞君佘伯徽君楊東明君林霞堂君鄭曜之君各十元。鄭鴻賓君魏國秀君郭叶三君韋次恆君各五元。梁麗藻君俞玉溪君陳世隆君劉宏辯君。陳鹿壺君林詠關君。吳信揚君王崧君各二元。沈紀驤君吳家駒君各一元。又上海中國崇文社捐助靈應散二千瓶。

日人歡迎中國罐頭食品

常在橫濱貿易之浙江人陳金生云。此間上海輸往日本之鰻與雞肉罐頭食品頗多。計前月輸入日本橫濱之鰻肉罐頭已達八萬六千打。每打有八箱。而一箱可賣日洋廿一元六十錢。日人甚爲歡迎。故我國人在日業此者。獲利亦頗不弱云。

毒藥製造戒烟丸之嚴懲

邱應高在法租界格洛克路大吉里一百號。以毒藥粉製造嗆上戒烟丸。分發各埠銷售。爲捕房偵探督察員黃金榮偵悉。稟明西探長。前日同至該處抄出嗆上戒烟丸數百盒。嗎啡粉十餘磅。及罌粟花毒藥粉並製造丸藥之器具等物甚夥。當將邱及股東馬阿士夥計顧福根等十二名帶入捕房。昨法公堂。先由西探長稟明前情。幷將藥丸嗎啡解粉等呈案。邱應高供認此店係民人開設。藥丸做就後。發往各埠銷售。馬阿士供。民人在邱處爲司賬兼股東。顧等同供在邱處爲夥。製造丸藥不知犯法。經中法讞員會判邱應高罰洋三千圓。再押西牢二年。馬阿士罰洋二千圓。再押一年。顧福根焦生慶陸安良三人各押六個月。准予贖罪。顧阿道陳開林兩人各押六個月。再罰洋五百圓。陳雲芳周金高朱才慶三人各押四個月。周阿寶押二個月　均准贖罪。張小堂罰洋五十圓。抄案之藥丸器具一併銷毀。

北京派來之查災委員

北京農商部。派司員吳定遠。來江浙兩省調查農業　兼查各縣此次被風成災詳情。已於前日到浙。晉謁兩長。昨午乘車來申。見沈知事茗談片刻而出。聞將在淞滬一帶先行調查後。不日尙須往浙一行。

衆和社公會星期常會

上海烟兌業衆和社公會。昨日午後開星期常會。正會長沈子卿主席。副會長佘連貴報告。從前衆和社存欵三百九十二元。業經卲明山黃蓮卿移交到會。現由本會在發起人墊欵內湊滿四百元。轉存農工上寶銀行。目前一應費用均由發起人籌墊。並不動用存款。次交際長董可良報告。前至滬西衆和社接洽。蒙該社同意。今有函到會聲明加入。並派有代表四人。嘗經主席請四代表列席。全體一致起立表示歡迎。即由衆補推宓承堯魏柏年爲本會評議員、朱金根沈永甫爲交際員。又推定范松舟爲副幹事長。次副交際長沈德華報告。前至法界衆和社接洽。頗蒙法界會長葉覝辰君贊成。及約定今日到會　現尙未到。必因事所阻。主席起言。葉君對於本會及同業公益之事。素抱熱忱。應照葉君原議　將價目單送去。並達本會歡迎誠意。次公決除星期日常會外。以每星期二星期四星期六下午二時起至五時。爲職員到會辦事時間。

道路建設會財政狀況

全國道路建設協會自去年七月起。至今年六月止。年支數目原定二萬八千元。惟該會自去年一月籌備成立。至今年六月止計十八個月。支出計一萬一千五百八十七元九角九分。與原定預算減少萬餘元　實因派員測繪原定五千元。現買通全國路圖。已由幹事部繪成。不必實地測繪。故省出五千元。爲第二屆印刷之費。該會入欵。均由上海商業儲蓄銀行保管。支欵須由用項人署名或蓋章。交由總幹事簽字後。復由會長簽字。乃能向銀行領款。自本年七月一日起。凡十元以上之支出。必經會計再向總幹事簽名。詳細記載。以憑核實云。

愛多亞路商聯會將改選

愛多亞路商界聯合會。現因第一屆職員行將滿期。預備第二屆選舉。昨已發出通告。各行號是否更動會員。抑係仍舊。務請於五日內將今年會員姓字籍貫等填表。彙集名册。聞有華商棉業交易所等數十家已經塡送云。

滬北五區商聯會初選揭曉

滬北五區商業聯合會。第四屆新職員初選。已於本月十號下午開匭檢票。結果當選者爲仲佩紳范鵬咸仁友張文忠陳翊廷　余廷元何釗生　周炳貴蔣介民等六十人。已由文牘處正式通知各當選人。並公定於本月十七日（星期）下午一時舉行覆選。

民國路商聯會職員會議

民國路商業聯合會。昨晚八時開全體職員會。正會長吳亮生主席。（一）報告義務學校經過情形。（二）全體職員攝影紀念案。公决定卜星期日假點春堂舉行。（三）編十年份年刊案。公決由到會諸職員。各担任文稿一篇。期限中秋前交到。（四）提議組織俱樂部。公决暫緩。（五）舒警民倪引志提議日本驅逐華商小販回國一案。理當援助交涉。公决致函總聯合會陳述意見。共籌對付方法。

聯益善會臨時施米記

胡家木橋香烟橋路上海聯益善會辦理臨時施米。昨日（十九日）按照調查貧戶名數。每名不論大小。均給米票一張。計白米一升。今日（二十日）上午九時至十一時、下午二時至四時止。逐漸施給。一方面另發米票。以作明日領米證憑。是日上下午領米者有千餘人。尙有未及到會者。共給米二十餘石。一般貧民莫不歡呼。聞該會逐日發票給米。至夏歷七月底爲止云。

航業後艙會改組後之職員

中華航業聯益後艙工會之改組畧情。曾見報載。茲調查該會之職員名姓如下。董事陳瑞德顧正昌劉財林張忠國。幹事葉恩釗。値年董事朱如才劉頤年王春甫。値年副董孫根福。

工商友誼會星期常會

上海工商友誼會。昨日下午八時。開星期常會。到者二十餘人。總務委員報告開會宗旨。又云本會先行徵求各業基本會友。將來可分何業卽成何部。次議雙十節開紀念大會事。公推董理瑨王箕世邱士文戴宗甫等十餘人爲籌備員。其餘對外各種問題。由委員會辦理。繼又由總務委員董理瑨報告。本會現聘請繆嘉祥爲醫務部義務醫生。常駐會內。會友患病者卽來診治。槪不收費。全體致謝。遂自由談話散會。

蕚衛醫院已開診

蘇州同鄉會慈善科主任奚蕚衛君。獨任經費開辦衛醫蕚院　暫假三馬路雲南路二百二十三號。設立臨時送診處。奚君爲院長。曹粹欽杜簫譜爲佐理。楊竹坡爲庶務。全院醫務由醫學士秦山森主任。並聘顧志文張松雲爲醫員。楊懋森爲調劑員。今已開診矣。

沈信卿拒任專科講席

江蘇省敎育會沈信卿君。昨接專科大學陳織雲君來函　敦聘担任講演。沈君以該校無案可稽。內容亦未素悉。未允擔任。茲已復函拒絕云。

各學校消息彙誌

▲女子體育學校　中國女子體操學校創辦十五載。今改名中國女子體育學校。校址在膠州路檳榔路口。昨日（十日）下午二時行始業式。禮畢由校長華豪香報告。次校董沈肅文敎員樂滑陽陳棄剛陸禮華敎務主任顧舜華等演說。學生代表答詞。上學期畢業之十八人。都由各處女子學校來函聘請担任敎科云。

▲音樂專門學校　平濟利路音樂專門學校。昨日上午九時行開校禮。先由邵校長報告創立宗旨。次敎務長閔女士敎員蔣梅笙許畋良演說。全體唱國歌。禮畢茶點欵客。聞該校又增設選科減費生一班。

▲廷佐義校　北四川路福德里廷佐義校。係商人許廷佐個人倡辦。旣免學費。又贈書籍。額定一百八十名。業已正式開學。尙有餘額四十名云。

▲東南英華學校　閘北五福花園東南英華專科學校。爲浙人吳幼駒君所創立。成績卓著。所聘中西敎員。均屬一時之選。登報招生後。報名入學者絡繹不絕。聞秋季始業行將届期。尙略有餘額可補云。

新民里房客反對加租

法租界愛多亞路新民里之房屋。係華商和興公司之產業　該里單幢房屋。兩年來加至二十七元。日前該房主之經租帳房。又發出通告。須自念七元加至三十圓。該房客等已全體聯絡。預備一致反抗。並已推定李徵五君出爲交涉云。

暴加房租之房東看看

閘北慈善團董事趙灼臣。近置有新疆路天保里北南林里房產數百幢。託人經理。該經租人擬增加房租。由房客組織聯合會。公推代表面見趙君。請求取銷加租。業蒙趙君慨允。該會並在天保里第十弄底開辦兩里公學校。招生入校肄業。祇取半費。極貧之家免費。趙君以該校有益於貧民。除犧牲校舍兩幢之房金外。復捐助開辦費洋五十元。該校已於本月七日開課。

徐國樑回籍業已啟程

淞滬警察廳長徐輔洲請假回籍。假期共三星期。已於日前由滬乘輪赴津。所有廳長職務。委總務科長沈維杰代拆代行。並委行政司法衛生三科長。每晚分至所屬各區署、調查各長警勤惰。查點各在簿上簽字蓋章。俟徐廳長回滬總核。至廳長回滬之期。約在本月二十三四日云。

內地水公司議添建水塔

上海南市內地自來水公司。因出水渾濁。將沙濾池修理。積沙換去。出水卽淸。總協理姚慕蓮徐冠南。邀同消防隊各區主任到廠參觀。分別試驗。出水果較前淸潔。現聞該廠因用戶日多。特將所埋水管推放範圍。直至西南鄉日暉港一帶。惟恐水力不足。議在西南方面適中之地。添造水塔一座。故又偕同工程師辛和記至斜橋西南等處察看。

兩團體地產爭持請商會處理

徽甯思恭堂。前與商船會館因地產爭持。久未解決。茲聞雙方現將始末理由。函致上海縣商會。請從事處理。俾可早日息爭而便結束云。

傳聞屠宰稅官辦之恐慌

蘇省各縣屠宰稅。凡屬繁盛之區。向由各該地肉業認商。認額包徵。昨日本埠該業中人忽得消息。謂有公府顧問盧某。與安徽候補知事錢某。圖謀爭包吳縣屠稅。被該邑認商。呈省告發。韓省長已將行令財政廳。將各縣屠宰稅一律收歸官辦云云。因之大起恐慌。謂本年不久加繳原認額外捐稅五厘。設果一旦收歸官辦。損失必致無由取償。故昨特推舉代表赴縣商會。探聽此項消息是否確實云。

中秋節將近之糖市

糖市向來以中秋月餅用途爲大宗。銷路在七月中間。各路客幫發動購辦。刻下銷路正在湧旺。市價亦稍見好。本埠各處銷路。本屬寥寥。查其原因。車糖到貨甚多　日本橫濱等處新設糖廠數家。出貨不少。與他車糖競爭。運來絡繹不絕。而存貨洋棧中尙多。致市價難好。各客幫見到頭增多。故都觀望。不敢向行家辦貨。行家亦以銷路不暢。市面呆木。無心向廠家開進。故市面愈趨愈下。現五溫車糖開九兩六錢。交易做開者祇有零星。國產潮州汕頭等糖。出貨比外貨不及半數。甜味則在舶來品之上。價亦稍高。自汕頭發生風災以來。到貨頗少。尙有前到之貨行銷。市價不致升漲。近日銷路略多。來源更缺。故開價堅俏。現有呂靑糖開六兩。隆紅靑五兩五錢。禾莊赤糖五兩七錢。湖莊赤五兩八錢。惠安赤五兩五錢。惟氷糖市面尙稱平穩。長江及北省銷路絡繹不絕。然無大批去路。太古車氷開十一兩。無甚十分上落云。

湖北人搶親波及阿姨

住西門外大吉路三育里十號甯京婦人王徐氏之長女阿珍。今年二十一歲。於民國九年七月初九日。憑媒許湖北人爲皮鞋生理之韓恆山爲繼室。嗣因失業。雖經迭央媒證。知照定期完婚。王徐氏堅執不允。韓恆山於前日下午六時許。糾合多人。雇得馬車一輛。前往搶親。適王徐氏他出。祇有阿珍及十七歲次女愛珍二人。韓立命將阿珍搶出。推入馬車中。愛珍上前救護。亦遭若輩納入車中。正擬加鞭揚駛。爲衆鄰飛報崗警。得將馬車攔阻。並將韓恆山拘獲。餘皆逃逸。由該警將一干人證拘入二區警署。經李署長提案研訊。二女訴明被搶。王徐氏投訴。丈夫甫於前日病故。在日時雖將長女阿珍許與韓恆山。昔年定親時。僅受押盤洋三十餘元。並無首飾。嗣由韓央媒證來家。聲言貿易乏本。當向丈夫借去洋五六十元。除受押盤外。韓反欠氏三十餘圓。今有借據呈察。對於親事不生問題。且無婚帖求鑒。韓恆山供。昔年憑媒聘定阿珍爲室。邇擬擇期迎娶。不料王徐氏聽信讒言。堅欲賴婚。否認有定親情事。因此不得已。邀同友人前去搶親。李署長判韓暫押候示。昨晨備文派警將韓及王徐氏阿珍併送地檢廳。王愛珍無干省釋。到廳後。由郭檢察官提案預審。判韓恆山收押。王徐氏母女退去。候查明實在再行核辦。

探目排解鬬毆遽放手槍

肇勤路三百十八號亞洲機器廠工匠施鳳伍李春儀。與青幫某甲。前晚夜半十二句餘鐘　雙方各糾衆在嘉興路橋堍鬬毆。甲方面後忽邀到特別機關華探目姚阿生。到場調解無效。姚卽出手槍開放。彈中施鳳伍要害。受傷倒地。李春儀及青幫某甲及兩方幫兇。見已釀成命案。卽紛紛兎脫。該管哈爾濱捕房捕頭聞警。親自督同中西探前往調查。將施鳳伍車送同仁醫院。奈施傷重。口不能言。故未得雙方起衅鬬毆之眞相。昨經捕頭據情稟報麥警務長核示。

行路童子急病猝斃

老北門開匣子作主徐江安之十四歲子徐永福。昨日行經克能海路。忽患急病倒地猝斃。經包探查見。回稟捕頭。將屍舁送驗屍所。聽候報官相驗。尸父徐江安得悉。昨投淞司捕房聲請准予免驗。捕頭准飭該戸屬領屍棺殮。

竊案嫌疑人發痧而死

住東有恆路六百七十七號之顧葆忠家。前因失竊。報捕請緝。前晚顧見有過犯劉連華在門首徘徊。疑係圖竊。將劉扭交包探拘入捕房。詰問口供不認。迨至夜半。劉忽患急痧。派捕送往醫院。旋卽斃命。由院通知捕房。將尸舁送斐倫路驗尸所　因查無尸屬。飭地保報堂給棺收殮。發壇暫厝。

混售冒牌洋燭案訊結

王家碼頭永茂豐雜貨店主朱樹春。與夥王元成。攜客單東寶等。行使僞造之白禮氏洋燭公司商標。至各碼頭粘貼。將劣貨洋燭混售一案。昨晨由公共公廨復訊。朱王兩被告延律師辯稱。此項商標。係攜客單東寶攜來銷售。乃係被告貪小所致。請從輕發落。單亦延律師辯護。經中英官判被告仍各交原保。候下禮拜一宣布堂諭飭遵。

傷害花月朋案又訊一堂

唱本地攤簧女子花月明岳梅英。在三馬路被流氓王隹春王雙龍劉洪兆等。用硝鏹水潑傷頭面脚踝一案。昨奉復訊。據探至案稟稱。是案要證尙未到案。請求改期。中西官判被告一併押候下禮拜一訊究。

詐欺取財屢戒不悛

毛吉慶（卽毛寶慶）因用詐欺手段。以定購棉紗爲由。向蕭玉倫騙取定銀一千一百五十兩一案。昨晨復訊。據原告投案訴明前情。請求嚴懲。毛吉慶供詞推諉。經刑讞員核供。以毛前曾犯欺騙案三次　豈容狡展。遂商之英包副領事。判押西牢二年。期滿逐出租界。

瘋人病發投河遇救

在虹口小菜場挑賣斧爿之丹陽人陳慶之。近忽患神經病。前日病發。奔至北蘇州路投河圖盡。幸經陳炳生瞥見。急雇舢板設法救起。鳴捕帶入捕房。昨解公堂。經中西官訊供。陳慶之語無倫次。因判候函送棲流所瘋人院治病再核。

來函

▲各工團聯席會議來函　主筆先生大鑒。貴報日昨所登。「本月十號本埠各工團因反對勞動組合書記部。向北京現在之國會請願提出勞動立法案在中華全國工界協進會開聯席會議」之新聞一則。中華海員工業聯合會上海支部。實未與會　貴報乃誤將該支部卽函陽登來件欄內。以昭覈實爲荷。上海各工團聯席會議謹上。

▲誌謝　昨承商務印書館贈英語週刊三六二期兒童世界第三卷第十號各一册。特謝。

時評　三

終身的制裁

壓迫一人而至於死，假使法律有效，其人必受相當的制裁；但狡黠者犯法，常能借法律爲掩護，執法者也無所施其權了。

法律的制裁可逃，社會的制裁不可逃；法律的制裁是一時的，社會的制裁是終身的；狡黠者雖能倖逃法網，但其終身受社會上公道的唾棄，在精神上不啻已宣告死刑了。我們固然惋惜被壓迫者的不幸；狡但黠者逃於法網，他何嘗是「幸」呢？

（桐）

臌脹藥
藥可以命無憂　刀性必休
…定價…購法…
正威藥房啓
五馬路寶善街西貴興里第一百八十號

商務行情

各國匯兌（九月十一日）

中國匯兌市（星期一）

外國貨幣（九月十一日）

金市（九月十一日）

銀洋錢市（九月十一日）

證券物品交易所

華商證券交易所（九月十一日 星期一 第一市）

上海華商紗布交易所（九月十一日 星期一）

上海棉業交易所（中華民國十一年九月十一日 星期一）

上海麵粉麩皮交易所（星期一）

滬南米市

輪船進口報告

▲船期▼

▲長江出口班

▲寧波出口班

▲通州揚州班

▲定海石浦海門班

▲定海穿山出口班

▲威海烟台天津班

▲青島出口班

▲汕潮粵出口班

▲直放天津班

▲烟台天津班

▲溫海出口班

▲汕頭出口班

▲營口出口班

▲福州出口班

▲牛莊安東班

▲各國郵船出口班

▲舊金山班

▲西雅圖班

▲美洲溫哥武班

▲英國倫敦班

▲孟買郵船出口班

▲法國出口班

▲大連塘沽班

▲印度出口班

▲日本出口班

▲各國貨船出口班

▲歐洲班

▲美國紐約班

▲北歐洲出口班

▲波特蘭出口班

▲香港小呂宋班

▲爪哇海防出口班

君有淋病乎？

最新特效 淋藥！！！內服無效 此藥斷根

一本藥爲一種注入尿道的洗滌藥……殺滅淋菌深達組織……具有殺菌消濁之力決無上侵蔓延之虞……內服藥故無論新淋久濁確可迅速治愈效驗驚奇……爲多數醫家所公認者也

一本藥由藥學上配製得宜……藥性和平……並不刺激……故注入尿道毫無疼痛堪稱治淋無上聖藥

一本藥歷數百人……療治的經過……以及用藥用量之等差一再斟酌……效驗確實……始敢貢諸病家

一博採本藥信用……證確本藥價值……特將此藥實驗施治病家・不取分文的代價

一本院上午八時至十一時送診……諸君來院就治

一星期後……確可治愈……不費分文痛苦立除

一本院下午三時至七時診金半元……病家經一星期的功夫……淋病斷根……診金外別無所費

一確經治愈的病家述及……而不便來院就治者……可配藥自用……依法施治同一功效……每瓶二元連洗器

法租界嵩山路捕房西首仁和里後面 上海療毒院（特）啓

冠生園發明結汁牛肉。果汁牛肉。陳皮梅。南華李。陳皮欖等自市上風行以來歷蒙各界交口稱譽提倡推廣不遺餘力維時有在滬甯杭甬火車內之小販兜售影射假冒本園式樣商標貨品如用**冠生園 冦生園 冠生園**或完全照樣假冒欺騙旅客至於影射冒牌一事實爲我國商人污點關於國貨前途有極大妨碍尚望各界注意爲幸本園出品價值五分以上均有照相贈品認眞劵爲記

上海香港冠生園啓

奇驗 **瘡毒** 秘方 至寶油

無論凱癰瘡瘍何種癩疥濕熱細痰潰爛紅腫膿水淋切濕毒不堪及一無效惟之症百藥油立能數用至實全愈奏消毒止擇學倘有功易如反而復發不效及愈洋信如者十倍還百中秘鐵證百發界第一方誠全豐瓶大洋聖藥奏每大瓶一五角雙料國購加元○外埠成發行寄郵費二仁昌永上海石路綢莊內友仁氏製藥公司謹啓

振華註册 油漆有限公司 商標

本公司自設廠製造各色油漆暢銷各省且有國貨之大宗特製……均請向虹口天潼路己各號……電話（北）一○六三……

影印 守山閣叢書 預約

影印 津逮秘書

廣山五集 …

秋高氣爽。楓葉飛紅。閒坐庭除吸寶塔烟。閱新聞紙。亦消遣之一法也。

寶塔牌香烟

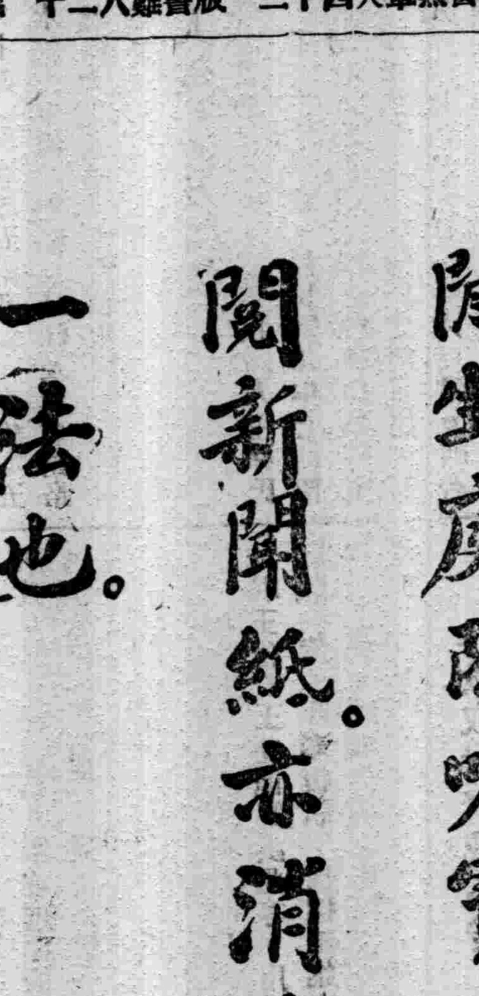

南洋兄弟烟草公司

君欲照鏡……相片請到……中華照相館……

馬克思 ……工……資本 譯刊預告

此書係河上肇君最近改譯以馬克思原著爲底本加以河上君之修訂及河上君之脚註較其他譯本完善特爲譯出以供……

覺悟

民國日報 第四張
中華民國十一年九月十二日 星期二
社址上海公共租界河南路十二號

評論

藝術的生命

華林

我們到了夕陽西下的時候，樹梢上反映了一點殘霞，那時花園的景色，已漸漸為黑紗籠罩了，不久的燈光，又透出一點月色，好像美人微笑的樣子，僅僅在黑紗裏露出一點風姿。這個時候，花園裏，音樂亭上，來了許多的音樂家；因為法國風俗，夏天每星期中，總有這種會的，不多一會兒，男男女女，老的少的，來了好多，圍繞了這個亭子，一聲兒不響，不久那些音樂家就把音樂奏起來，把我就醉沈在音樂聲浪裏，和大家的心情一樣。那些音樂，時而起合幽揚，忽而愁慘欲絕，一絲奄奄僅存餘韻，又驟然如狂風暴雨，奔騰而至，音樂佳處，合成天籟。這時我坐在樹林裏，一個大理石的塑像旁邊，那聲浪傳來，好像和大家都沈醉的一樣。到了音樂停息，人都散去，我還覺餘音嫋嫋，默坐尋思，好像隨這聲浪，飄泊到無涯海裏去了。

我由此可知道，吾人的生命，斷斷不能單獨存在，必與其他生命有連帶的關係。這種哀憐的同情，和這種情愛的表現，是詩人最注重的。因為詩人，是個心琴的高妙技師，也是生命上特有的創造，和音樂有一般的情趣。我想這種音樂的聲音，能把我孤獨的生命，解放出來，和大家生命，成為一體。大家生命，又與自然界和成一致。這種和諧的力量，真不為小，何處覓人，又何處尋我？由此可知美術能增進人類的道德，把人人性格提高到最高度。一切智識，都從愛情裏發出，好像花木從種子裏生出一樣，世界上還有什麼虛偽的罪惡呢？詩中所說「明月是前身」，要知愛情也不外宇宙中一種力量。地質上可以分別人我，愛情是流通的，與宇宙和諧，成了生物的全生命。但是這個生命，也因物質不能滿足他的幸福，所以也有痛苦和哀怨。這種痛苦的現象，也不外生命的力量。無論是天籟人聲，一經這個力量，也發生一種美麗的和諧，把世界的缺痕補成滿足。所以美術的發生，不外生命創造的勉力。欲求滿足其需要，美術也不外是真理。不過他不是直接表現，是從點、綫、聲、色、情感、意想、音調、姿態上，借各種自然物，表現各種的情緒。譬如我們顛倒夢想的人，一旦看見了，腳也跳起來，手也舞起來；這種舉動，在學者眼光裏，可說是無意識，要曉得這種舉動，自有一番真實充滿的愛情，自然表現的，難道不是真理嗎？所以表現人類的情緒；在美術上也是很有價值的。凡高尚的美術，必要充富的愛情和意識，是屬於社會性的及宇宙性的，不是一二人所能獨私。自私自利的人，絕不能享受美術上的幸福；世界上也沒有自私自利的人能獨存的。我以為我們一人的生命，和社會宇宙均是一體的。

我們到孤獨的時候，覺胸中煩悶，要在自然界的面前，伸訴我們的苦情。即使我們的痛苦哀怨，到了心中如枯井一樣，但是已涸的古井，若投一小石子，其聲錚然，有如警鐘，可見井雖枯，而情未死。我們的心，又如碎琴一樣，只存獨絃，彈之猶發哀音。可見得情是不死的。情絕不隨我們人身一同死的，愈是不滿足的世界，人愈要求滿足，所以有不斷的努力和創造。這是生物自然富有的發育之力。如同「衰草殘花，偶經雨潤，還吐芳微笑，露其延綿不絕之生命，與世間作最後提別。」可見生物都富有這種哀憐的同情。勒多納 Letourneau 著的社會風俗學書，上頭有說動物哀憐的同情，較人類還發達。他說，有一羣鸚鵡，有幾個被打獵的殺了，那一羣鸚鵡就圍着死的，悲慘哀鳴，為之同死。又說，亞美利加底猿猴（名Ou stitis），能服待他的病猿。他舉例很多，不必枚舉。我確信一個生命不能單獨存在，愛情就是混合世界成一個全生命的人。在這世界中，雖然是悲苦幽怨，總是因為不能滿足他的生命，纔孤吟獨嘯，有身世悽涼之感；哪曉得在這痛苦枯寂哀怨中，已產生了不少的天才呢？天才是什麼？就是最富於情愛而有健全之智識和意志的。他在這不滿足的境遇中，要另創一個新世界，積恨愈長，哀怨愈多。世界上如醉如夢的同胞，被他那種悽慘的哀呼，喚醒了許多同情。所以藝術家詩人的淚，就是世界上共有同情的淚。這種淚，是自從人類有生以來，一直流到如今，也是流不盡的。所說的大音樂家詩人，不過在人類生命最高度發點哀音，如同高山深處，傳來雅樂，為世外之玄音。所以詩人樂家，如枯井碎琴，其身已彫，其情不死。我希望世上人，傷心的淚，別要為自己流盡了！拿了為人類大家流罷！世上恨，多的很，別專為自己填，也要為人類填呢！

專載

在景賢女中維持會時的談話（續）

侯紹裘

此後進行方針

(一)教育宗旨是超於良妻賢母主義的。這是我們本來的主張，不過去年沒有正式提出，現在就把他宣布。從前的女學，大都以造成良妻賢母為目的，現在的潮流，已經改變。大家知道女子也是一個人，他除做良妻賢母之外，對於社會國家，還有許多應盡的職務，所以不應單教他做良妻賢母，而要造成他的完全人格。有許多人，一聽到這句話，就起誤會，以為不教他做良妻賢母，就是教他做惡妻劣母。其實我們並不說女子不應當做良妻賢母，只是不應以做良妻賢母為止境罷了。這種誤會，是常常有的，陳獨秀要以愛代孝，因為孝的範圍狹，要把他擴充做愛，然而竟有人造他的謠言，說他提倡「萬惡孝為先」，這真是毫無常識的話。我國女子做了四千餘年的良妻賢母，不但女子自身的幸福完全剝奪，就是男子，也受了不少的累，真是人己兩不便的事。我們現在覺悟大家努力做人，互相造成幸福，並望受過這種痛苦的人，也快快的覺悟。以上述的宗旨為出發點，定為種種方針如下：

(二)關於教務的。仍照從前主張，各科並重。現在更將教授各科的目的及方法分別詳述如下：

(甲)國文　國文一科，分為白話文及文言文兩種。第一年完全授白話文，畧參以近人的文言文。第二年以上，方以古文為主。

・教授白話文的目的，文字上在使學生對於各種新近出版之文字，能自由閱讀，毫無隔閡，還要能自由發表思想，記載事物，毫無辭不達意之弊。內容上在使學生畧懂人生的意義，畧有哲學的觀念，和關於倫理及各種社會問題的常識。根據這個目的，所選的教材便有三個條件：(一)文法謹嚴，(二)論理精確，(三)富有思想

文學徵光社徵文

凡海內外文學之士願以譯著之小說詩歌戲劇及關於文學詩論等惠寄本社者無論長篇短篇均所歡迎但一律用語體並加新式圈點一經登載酬金從豐來稿請寄上海閘北寶興路東南高等師範文學徵光社編輯部再本社另印有入社詳則函索附郵票一分即寄

○君患子女太多乎？生育問題
○君痛受經濟壓迫乎？中國人口問題
可讀美國山額夫人著
生育節制法而解決之
每册大洋一角
泰東圖書局　世界書局　上海中華書局　均有寄售

上海平民女學校招生廣告

本校自下學期始大加整頓今已諸事就緒定九月十日開學高等科課程為英文國文數學經濟學社會學初等科課程為英文國文算學常識但工作部已滿額今專收非工作部學生願入學者請于開學前赴南成都路輔德里六百三十二號半本校報名可也函索章程請附郵票一分

小說

紫薇花下

唐雲蕉

庭前那株紫薇花，雖是幾十年的古物，然而彼毫無頹喪枯槁的氣象，仍舊長得非常繁茂。密密的葉兒，翡翠也比不上彼的綠；朶朶的花朵，玫瑰也比不上彼的紅。清風徐來，花朵兒輕輕地搖曳，有的將自己醉紅的面頰，緊貼着別個的面頰；有的臉兒低低垂着，微微笑着；表現出無限的愛意！

坐在樹陰之下的人們，太陽既然晒不着，蚊虫因着風的阻力，又不常來光顧，夏天最令人可厭的二害除了，還有什麼東西來纏繞伊們，防碍伊們的快談呢！流雲的飛馳，院鷄的歌啼，小鳥的歡唱，蝴蝶兒的飛舞，耳之所聞，目之所見，都是自然的歌聲，自然的笑語，處在這種美的環境與愛的環境之中，怎能毫無動作呢！

伊們平時就歡喜講伊壞話的；每每背着伊，偷偷地，攻擊伊，批評伊，有時講高興了，飯也不想吃呢。現今伊不在家了，這種難逢的機會，豈肯錯過呢！

『……伊這種人就叫不知足，這種安閒的生活，就安安穩穩過過吧！』講這話的，是伊底姑娘，年歲將近四十左右。『別人家太陽將出來，就起來了，伊到外邊小晝了，方纔慢慢滾下牀，待到頭梳好了，粉搽好了，胭脂抹好了，別人家到吃早晝飯了，伊有時還厭小菜不好吃，粥太冷了呢！你看這種人知足不知足？』

伊說這話後，眼望着伊右邊的那個三十多歲頭髮發黃的婦人，盼望伊快快答覆。

『是的，伊是一個最不知足的人！所幸伊底丈夫待伊好，不然這種行為，骨頭不知要斷了幾根呢！』

『這或者也是伊前世裏做了什麼好事，所以這世裏纔修到這樣一個好丈夫，夜上幫伊捉蚊子，日裏替伊抱孩子，而伊一個人安安穩穩的享清福。我前世裏不曉得做了什麼壞事，燒了斷頭香，修到這……位寶寶！』伊講這話時，嗓子裏似乎有些哽咽了。『早起滾下牀來，就要吃早飯，稍微遲一點，就要罵：「瘟妹子，到這時才起來，我養你，難道就是叫你單睡覺的？你看粥這樣熱，叫我怎樣吃！下次要是再如此，我不將你的骨頭敲斷了，不算好漢！」他吃完了，氣憤憤地走了。家裏水沒有了，他也不問；鍋洗了沒有，他也不問；只顧一個人自自在在快快活活地嬉去了。家裏大小事，好似都是我一個人的，都要我一個人問。碗一放，就要洗衣裳；衣裳沒有洗到一半，孩子醒了，祇好丟了衣裳，再替孩子穿衣服，或則給乳他吃。大孩子非但不肯劬勞，有時還要欺侮小孩子，鬧得哭哭啼啼，你看我心裏那時……難過不……難過？我一個人祇有一個身子，二隻手，叫我如何能兼顧許多呢？所以地上齷齪得不能行走，也無人掃；孩子身上衣服壞了，我也不能替他們補。他有時還說：「女子是治內的，內裏的事，都不懂問，難道我娶你來吃肉的！」唉！……我前世裏……不知……做了什麼壞事，犯了什麼法，罰到我……這步……田……地！……』

伊久已儲藏在眼眶裏的淚珠，這時簌簌地一個個由兩頰上順流而下了。

『你也不必這樣悲傷！伊得這樣快樂，是伊底命運好；你得這樣苦痛，是你底命運壞；命運是誰也要受彼支配的，你雖是這樣空自悲傷，究竟有什麼效果呢！你家孩子這樣多，他又不問事，你看這些孩子面上，還是好好兒過下去吧！將來兒子大了，你就有快活日子過了！』

『靠兒子也是……』

我那時聽了伊們底談話，心上也是說不出的替伊悲傷；再加我那幾天身體又不好，頭上時時暈，腰裏又常常作痛，不忍再聽伊們底話，就一個人悄悄地走出院外了。那時快近十一點鐘了，但是太陽並不厲害，因為他底權力，被烏雲抵敵住了。我在外面閒逛了十分鐘，心裏方纔舒暢一些；當我回去的時候，伊們還在紫薇花下呢！

九・七・南通。

通信

黃陂劉光起底自殺

力子，

我們黃陂教育界最近發生的一件事，說來實在是令人極慘痛的；今天我帶淚的寫給你，希望你在覺悟欄上發表，供我們熱心的同胞討論，或者以後不至於再有這樣的事。

劉光起，是我的一個族兄，同我住在一個村上，又從小同在族立國民小學，所以我對於他底事跡是很清楚的。他在國民小學的時候，讀書極其努力，成績也很好；同族劉書卿（號笑澄）見他很可上進，就和族中長者商議，幫助他出外讀書。那時他約十六七歲，（因他底家境太窮，每年助他以外的費用，）就入了武昌中華大學附中，將到三年級，又因和華大底關係，同幾個同志到湖南第一師範，去年暑期畢業，到黃岡任高小教員。[illegible]

他自殺的原因很複雜，最重大的是他照在新法教授，努力去幫助學生，學生很歡迎，成績也很好，[illegible]

[illegible]時。於是親平經費，難以維持，致負伙食大起恐慌，他知道下學期更無希望，便出自殺的下策。家庭經濟，也難以維持，廢產亦無產可廢；又積勞成病，無錢延醫服藥，更無一人調護他，也是致死底大原因！

唉！慘無人道的事！那些老古董派的先生，和想學老古派的人，不仔細觀察事理，妄相猜忌，以致斷送了一個有為的青年，他們底罪惡，是無可逃避了！可憐！我希望改造社會的先生們努力，警勸鄉村教育的人注重一點。

劉光烈　一一・八・二・於黃陂。

自殺，決不是積極奮鬥者所應為，我們一方面，對於舊社會底罪惡要盡力抨擊，一方面，須警告一般青年有正確的覺悟。

力子

隨感錄

▲坑人的陷穽　現在的社會，到處都是坑人的陷穽。青年投身社會，稍不留意，便墮入陷穽，不能自拔。欲避陷穽，第一須打破一切勢利的觀念。因為騙人的陷穽，常利用自己的勢力為基礎，再以小利為誘人入阱的工具；我們不為勢利所動，彼自無所施其技倆。然而青年男女，閱歷太淺，遇一稍有勢力者，便崇拜為偶像而不自覺。這真是最可痛心的事！　力子

▲法律與教育　法律原是防制罪惡的工具，但照現在的情勢，法律反為犯罪作惡者藏身的利器。這固然要在根本改造上做工夫，但為目前救急計，教育者一方面注重於人格修養，一方面普及相當的法律智識，也是使青年男女少受損害的一法。　力子

，（白話文範可取的很多）此外還輔以白話文文法。 教授文言文和古文的目的，一在使學生能作淺近的文言文，因為現在還不能完全不用，二在使學生能閱讀古人的文字，三在使學生明白中國文學變遷的大概。 根據這個目的，第一年所教的是從清文起到唐宋文止，第二年從六朝文起到周秦文止，第四年方教三代以上的文。 這樣的照時代遞推而上，每時代選幾篇代表作品做教材。 他們的內容以確能代表一時代的思想學術風俗習慣者為主，這樣就是和現代思想有些出入，因為原是古人的文字，也不要緊，此外雖不能代表一時代的思想，而見解高尚，目光遠大，不和現代思想相牴觸者也要選一些。 至於空空洞洞的頌揚，獨夫民賊或提倡節烈等的文字，一概在排斥之列。

（乙）美文 教授美文的目的，也想一舉兩得，一方面使學生能使用文字，一方面使他們同時吸受一些西洋思想。 所以所用教材，文字上注重近世美文而不用古美文，內容上不用空泛的論說或無甚意義的故事，而用近代著作家所著的關於哲學或社會問題的著作。 不過這是就高年級而論，初年級自然還談不到此。

（丙）數學 中學校的數學，實用本在其次，主要在養成學生準確精密之品性，因數學是各科學中最準確精密的。 本校教授數學的目的，也是如此。

（丁）史地博物理化 這幾門科學，在別校往往比中西文算學輕視一些，我們以為歷史能養成因果觀念，使就已往以推求未來，地理能明世界大勢，博物理化一則能了解自然界及進化原理，二則能養成觀察力，及判斷力，將來能以科學的態度應付種種問題，都是人生所不可少的智識和修養，所以和中西文算學一律並重。

（戊）圖畫手工體操音樂 這幾種科學，有些學校，竟認為可有可無。 但我們卻也以為必要，體操可以增進康健，簡單的手工為女子必要的技能，自不必說，就是圖畫音樂也為調劑生活枯燥所必需，而況女子服務範圍，雖不當限於家庭，而於家庭的關係，究很密切。 此種科學，在應用便利上，美感教育上，及家庭生活愉快上都不可少，所以我們也把他們和其他各科學並重。

（二）關於訓育的 過去一年中我們所取的訓育主義，上面已報告過了。 此後第一二兩種主義當然仍舊不用。 就是後兩種主義，我們覺得規定單用一種也不大好。 所以現在我們想取一種活用方法。 就是對於自治能力充足，意志强固，天才旺盛的學生，就用第三種。 對於意志薄弱，自治能力缺乏，或全憑感情作用，不服理性指導的學生，便取第四種。

（三）關於各種活動的 種種活動，我們仍將積極進行，今舉其要如下：

（甲）提倡女子解放 這是我們向抱的主張，過去一年本已實行，現在再正式聲明一下。 一般人聽到解放二字，便不細細去研究他的涵義如何，便籠統的斷為放縱，甚至於把淫蕩行為，也認為解放之果，如松江旬刊上牛兄先生所論，這是不公允的。 其實地方諸前輩先生所以反對解放，原為憂世風之日下，我們痛心於現在風俗的敗壞，也是一般，真所謂「人同此心，心同此理」。 所不同的，諸前輩先生要想把舊有的風俗習慣來挽回，我們卻認這種使人盲從的辦法為不可能，而要在思想上智識上養成他們自覺的道德觀念罷了。 所以我們對於舊風俗習慣上所謂「女子無才便是德」及「三從四德」等等的教條，雖[illegible]

[illegible]當提倡的事，比婚姻問題緊要的還正多着。 而且各科學有各科學的主旨，自然不能終日拿婚姻自由四個字來絮聒。 只因社會上對於這四個字，竟有連說都不許說的樣子，而我們卻是要說的，所以在此彰明照著的宣布。

（丙）提倡改良家庭 記得去年國慶紀念之後，有人說本校有打破家庭的主張，[illegible]

此外如打破迷信，擁護民治等事，更是題中應有之義，所以也不再多說了。

譯述

倫理學與唯物史觀（五）

德國考茨基 Kautsky 著 董亦湘 譯

[illegible]

至個人的利益及社會的利益間所起的衝突，則畢竟由於我們不能明瞭人類久遠的利益——自昧於政府社會及教育上最善的形體——之故。

[illegible]個道德的社會實現以前，於我們是否先要有道德性存在呢？ 道德觀念（道德理想），又是不是從罪惡的世界裏所發生出來的呢？

對於這些疑問，我們不能得到滿意的解答。

在十八世紀英國人對於道德律的解釋和法

中等學校及高小學校適用教本

■最新出版■

高語罕編 國文作法 定價八角

[illegible]

白話書信 高語罕編 [illegible]

短篇小說 胡適譯 [illegible]

中國語法講義 [illegible]

上海亞東圖書館發行 (46)

世界語自修課本

民智書局 寄售

世界語早已通行於全球，各國學校多設此科，以為將來作國際活動的準備。年前英國教育部已明令教育部正式加入課程，去年我國全國教育會聯合會，亦議決全國師範學校正式加入，並依次加入一般學校。世界語的功用，片言難盡，總之發達文化，聯絡感情，供給全人類智識上的需求，謀全世界真和平之實現，舍世界語外，確尋不出別種更適當的工具。

實世語初階 一角二分 世界語文規 二角四分 會話指南 二角四分

實世語教授 一角六分 世界語選文字典 六角四分 (10)

國人有常樂之別。自從十六世紀宗教改革以後[illegible]

政治還是繼續不斷。在別方面，其反對教王政治最激烈的，為經濟發展上最退步的兩個國，一為蘇格蘭(Scotland)，一為瑞典(Sweden)。自宗教改革以後，法國及意大利底經濟墮落，而英國及蘇格蘭代之而盛，為經濟發達底前驅[illegible]

[illegible]（Austro Hungary）[illegible]

進步與貧困（四十）

亨利喬治 Henry George 著　鄧枕 譯

第三編 分配底方法

第四章 利金律

[illegible]

第一條原則 不是資本雇用勞力，是勞力雇用資本。

第二條原則 資本之量，至不一定，時有增加，時有減少。（一）生產資本：多使用勞力，則資本之量大；少使用勞力，則資本之量小。（二）看財富變成資本，或資本變成財富的變化而定。 資本包括的範圍較廣，資本只是一部分的財富；財富，是一個廣泛而包括一切的名詞。

假使自然力是利金底根據，利金之由來，就基於此；則我們可以知道，利金率就依自然力之能力而定了。 但是自然底生產力，各物各異。如鯡魚一次能產蛋數千；鯨魚須好幾年，才能生一子。其間相差甚鉅，利金因之亦有高下。

資本與勞力二者底報酬要平衡。 資本與勞力二者，是一樣東西的二樣形式，都是人類的勞力。資本產自勞力；勞力實地從事工作。勞力工作所積蓄成的物質，就是資本。所以，生產上資本底使用，不過是勞力底一種方式罷了。（未完）

詩歌

花與枝

—贈阿冰—

何心冷

一朵活潑潑的花，
在枝頭開着。
枝有了花，
有了生氣了！
花有了枝，
有了精神了！
枝傍着花，
花靠着枝，
他們永遠在一處，
織造成了錦繡似的春天。

等他們分離時，
和藹的春光也不願瞧了，
伊便一聲不響的走了！
直到他們別後重逢，
伊也笑盈盈的又來了！

○

一個小女孩，
跳進了花園。
伊瞧見了枝頭的花，
伸出伊的小手，
將花從枝頭摘了下來。
花雖是戀着枝，
却也只能隨着伊去了！

小女孩哈哈的笑着，
花卻暗暗的哭着。
枝也頻頻的怨着。

花漸漸的枯黃了！
枝也一天天的憔悴了！
這時的小女孩也知悔了！

伊將枯黃的花，
接在憔悴的枝上，
指望他們能夠復活，
但是要待春天來呢。

○

春光重臨了！
枝頭依舊着花。
可是枝不是去年的枝，
花也不是從前的花了！
去年的花和枝，
他倆的靈魂早到了縹緲之境了！

一九二二．八．二四．蘇球日校。